

股票代號：6470

申報網址：<http://sii.twse.com.tw>

宇智網通股份有限公司

**U-MEDIA Communications, Inc.**

111年度

年報

中華民國一一二年四月三十日刊印

本年報查詢網址：<https://mops.twse.com.tw>

公司網址：<http://www.u-media.com.tw>

**一、本公司發言人及代理發言人姓名、職稱、聯絡電話及電子郵件信箱：**

發言人

姓名：袁允中

職稱：董事長

電話：(03)579-7969

電子郵件信箱：ir@u-media.com.tw

代理發言人

姓名：王英傑

職稱：董事長特別助理

電話：(03)579-7969

電子郵件信箱：ir@u-media.com.tw

**二、總公司、分公司、工廠之地址及電話：**

總公司：新竹市東區金山八街一號3樓

電話：(03)579-7969

工廠：新竹縣湖口鄉新竹工業區光復北路90號

電話：(03)598-3768

分公司：無

**三、股票過戶機構之名稱、地址、網址及電話：**

名稱：宏遠證券股份有限公司股務代理部

地址：台北市10601大安區信義路4段236號3樓

網址：<http://srd.honsec.com.tw>

電話：(02)7719-8899

**四、最近年度財務報告簽證會計師姓名、事務所名稱、地址、網址及電話：**

會計師名稱：陳明輝、林心彤會計師

事務所名稱：勤業眾信聯合會計師事務所

地址：台北市信義區松仁路100號20樓

電話：(02)2545-9988

網址：<http://www.deloitte.com.tw>

**五、海外有價證券掛牌買賣之交易場所名稱及查詢方式：不適用**

**六、公司網址：<http://www.u-media.com.tw>**

## 目錄

壹、致股東報告書	1
貳、公司簡介	3
一、設立日期	3
二、公司沿革	3
參、公司治理報告	6
一、組織系統	6
二、董事、監察人、總經理、副總經理、協理、各部門及分支機構主管資料	7
三、最近年度給付董事、監察人、總經理及副總經理等之酬金	17
四、公司治理運作情形	21
五、簽證會計師公費資訊	42
六、更換會計師資訊	43
七、公司之董事長、總經理、負責財務或會計事務之經理人，最近一年內曾任職於簽證會計師所屬事務所或其關係企業者，應揭露其姓名、職稱及任職於簽證會計師所屬事務所或其關係企業之期間	43
八、最近年度及截至年報刊印日止，董事、監察人、經理人及持股比例超過百分之十之股東股權移轉及股權質押變動情形	44
九、持股比例占前十名之股東，其相互間為關係人關係或為配偶、二親等以內之親屬關係之資訊	45
十、公司、公司之董事、監察人、經理人及公司直接或間接控制之事業對同一轉投資事業之持股數，並合併計算綜合持股比例	45
肆、募資情形	46
一、資本及股份	46
二、公司債（含海外公司債）辦理情形	51
三、特別股辦理情形	51
四、海外存託憑證之辦理情形	51
五、員工認股權憑證辦理情形	51
六、限制員工權利新股辦理情形	51
七、併購或受讓他公司股份發行新股辦理情形	51
八、資金運用計劃執行情形	51
伍、營運概況	52
一、業務內容	52
二、市場及產銷概況	58
三、從業員工最近二年度及截至年報刊印日止從業員工人數、平均服務年資、平均年齡及學歷分布比率	63
四、環保支出資訊	63
五、勞資關係	63
六、資通安全管理	64
七、重要契約	65
陸、財務概況	66
一、最近五年度簡明財務資料	66
二、最近五年度財務分析	70

三、最近年度財務報告之審計委員會之審查報告.....	75
四、最近年度財務報表.....	76
五、公司及關係企業(指公司法第三百六十九條之一規定者)如有發生財務週轉困難情事，應列明其對本公司財務狀況之影響.....	76
柒、財務狀況及財務績效之檢討分析與風險事項.....	77
一、財務狀況.....	77
二、財務績效.....	77
三、現金流量.....	78
四、最近年度重大資本支出對財務業務之影響.....	78
五、最近年度轉投資政策、其獲利或虧損之主要原因、改善計畫及未來一年投資計畫.....	78
六、最近年度及截至年報刊印日止風險事項之分析評估.....	79
七、其他重要事項.....	81
捌、特別記載事項.....	82
一、關係企業相關資料.....	82
二、最近年度及截至年報刊印日止，私募有價證券辦理情形.....	83
三、最近年度及截至年報刊印日止子公司持有或處分本公司股票情形.....	83
四、其他必要補充說明事項.....	83
玖、最近年度及截至年報刊印日止，發生證券交易法第三十六條第二項第二款所定對股東權益或證券價格有重大影響之事項.....	83

附件:

- 附件一、111 年度合併財務報表及會計師查核報告
- 附件二、111 年度個體財務報表及會計師查核報告

# 壹、致股東報告書

各位股東女士、先生：

感謝您一直以來對宇智的支持與鼓勵，以下謹就 111 年度營運成果及 112 年度營業計畫報告如下：

## 一、111 年度營運報告

### (一)營業計畫實施成果

本公司 111 年度全年合併營業收入淨額為新台幣 2,577,809 仟元，較前一年度增加 49.5%，主要來自企業級及備援連網設備的營收挹注，合併稅後淨利為新台幣 201,321 仟元，較前一年度增加 80.2%，每股稅後淨利為新台幣 6.17 元。

(二)預算執行情形：本公司未編製與公告財務預測，故不適用。

(三)財務收支及獲利能力分析：111 年度財務概況請參閱所附之財務報表。

### (四)研究發展狀況

1. 本年度投入之研發費用為新台幣 154,732 仟元，佔 111 年度營收比重 6.0%。

單位:新台幣仟元

項目	109 年度	110 年度	111 年度
研發費用	148,470	139,004	154,732
營業淨額	2,197,057	1,724,339	2,577,809

2. 最近二年度開發成功之技術或產品

公司擁有深厚網路通訊軟硬體技術，近期研究發展重點為 5G 戶外橋接器、AIoT 閘道器、無線網路路由器(WiFi 6/6E)等高性能無線寬頻連網設備。

## 二、112 年度營業計畫概要

### (一)經營方針與重要產銷政策

1. 持續深耕智慧家庭、物聯網、5G 終端設備市場及高速無線網路技術、強化無線寬頻系統整合並建立技術解決方案。
2. 培養優良策略供應商，制定標準零件及材料，確保多元的供應及穩定交貨。
3. 積極發掘新創應用，設計客製化及高價值、成長性之新產品。
4. 持續強化製程自動化能力，控管產品品質及降低營運成本。

(二)預期銷售數量及依據：本公司未編製與公告財務預測，故不適用。

### 三、未來公司發展策略

- (一)透過垂直多角化戰略模式，與國際級大廠合作接軌，共同開發創新且技術深化之產品，建立市場更高的進入障礙。
- (二)垂直整合原物料供應端資源及技術，建立供貨、品質穩定之共榮生態鏈。
- (三)掌握技術發展趨勢及市場需求，厚植研發實力。
- (四)以節能低碳的環保設計理念，發展自有品牌。

### 四、外部競爭環境、法規環境及總體經營環境之影響

2022 年全球面對俄烏戰爭、新冠肺炎變種病毒疫情升溫，影響全供應鏈運作，加上歐美各國面臨通膨考驗及去中化政策，影響總體經濟景氣表現，然網通產業受惠於各國政府積極推出多項寬頻網路基礎相關建設政策，持續提升寬頻網路的覆蓋率，吸引各電信商加速投入寬頻網路設備升級。因此宇智更將持續深耕核心技術及發展高階整合產品，2023 年持續投入 5G 戶外型終端設備、高速無線網路 Wifi 6/6E 等整合方案，持續與重點客戶保持深度合作，並積極拓展銷售通路。

展望未來，宇智團隊持續以穩健的態度，以更透明的資訊及管理，推升營收與利潤成長，為股東、公司及員工創造最大利益。

敬祝 各位股東 身體健康，萬事如意!

董事長 袁允中



總經理 袁允中



會計主管 王奕茨





## 貳、公司簡介

一、設立日期：民國93年6月15日

### 二、公司沿革

- 93年 06月 成立宇智網通股份有限公司，資本額 1,000 仟元整。  
08月 現金增資 44,000 仟元，累計實收資本額 45,000 仟元整。  
08月 轉投資成立美國子公司 U-Media, Inc.以拓展北美市場。  
10月 成功開發 Hotspot AP，通過韓國電信商認證。  
11月 現金增資 63,000 仟元，累計實收資本額 108,000 仟元整。
- 94年 04月 通過美國 UL 安規核可認證。  
05月 推出第一代 Internet Radio 系列產品。  
05月 通過 ISO 9001: 2000 及 TL 9000 3.0 國際品質管理系統認證。  
05月 現金增資 130,000 仟元，累計實收資本額 238,000 仟元整。  
06月 領先推出 LCD 顯示之 WiFi 搜尋器。  
10月 推出 Pre-N MIMO Router。  
12月 通過 TL 9000 4.0 進版認證。
- 95年 07月 員工認股權行使發行新股 1,890 仟元，累計實收資本額 239,890 仟元整。  
10月 11n Gaming Router 上市。
- 96年 01月 為知名音響品牌開發出無線 Hi-Fi 音響播放器。  
01月 員工認股權行使發行新股 700 仟元，累計實收資本額 240,590 仟元整。  
06月 現金增資 80,000 仟元，累計實收資本額 320,590 仟元整。  
09月 員工認股權行使發行新股 3,280 仟元，累計實收資本額 323,870 仟元整。  
10月 推出第一代 3G Wi-Fi Router。
- 97年 10月 推出 Wi-Fi 可攜式 3G 連網裝置。
- 98年 01月 領先業界推出第一代無線影音橋接器(Wireless Video Bridge)。  
02月 通過 ISO 9001: 2008 進版認證。  
04月 領先全球推出 Portable 4G Router。  
05月 通過 ISO 14001 國際環境管理系統認證。
- 99年 01月 通過加拿大 CSA 安規核可認證。  
02月 通過 C-TPAT 海關-商貿反恐怖聯盟認證。  
03月 通過 TL 9000 4.0 進版認證。  
04月 為音響品牌成功開發 Portable IP Boombox。  
06月 領先推出第一台 3x3 11n Beamforming 無線路由器。  
10月 開發 Portable WiMAX/WiFi hotspot，並通過北美電信營運商產品認證。
- 100年 01月 通過德國 TUV 安規核可認證。  
04月 推出 KKBOX 放心播撥放器。  
09月 推出整合 4G M2M 連網裝置。
- 101年 03月 推出第二代整合 4G Wi-Fi SOHO 路由器。  
05月 推出 11ac Universal Media Adapter。  
07月 推出第二代整合 4G M2M 連網裝置。
- 102年 10月 推出企業級雙 4G 連網設備。  
11月 成功開發多室同步串流音樂播放器及相關技術模組。

- 12月 減資彌補虧損 67,000 仟元，累計實收資本額為 256,870 仟元整。
- 103年 02月 推行禁用衝突金屬政策，建立供應鏈衝突金屬控管系統。
- 06月 盈餘及員工紅利轉增資 14,788 仟元，累計實收資本額為 271,658 仟元整。
- 07月 推出車載 4G 連網裝置。
- 11月 推出 11ac 雙頻無線訊號延伸器。
- 12月 推出 11ac 三頻 高速路由器。
- 104年 01月 通過美國 ETL 安規認證。
- 01月 推出第二代企業級雙 4G 連網設備。
- 01月 為德國知名玩具品牌成功開發居家智慧型串流警示器。
- 07月 盈餘轉增資 13,583 仟元，累計實收資本額為 285,241 仟元整。
- 11月 初次上櫃前現金增資 28,000 仟元，累計實收資本額為 313,241 仟元整。
- 11月 11月 3 日於證券櫃檯買賣中心上櫃掛牌。
- 105年 01月 榮獲行政院環保署年度減碳行動績優獎。
- 03月 推出 11ac 四頻無線訊號延伸器。
- 06月 榮登天下雜誌 2000 大企業 營運績效 50 強。
- 08月 員工認股權行使發行新股 6,850 仟元，累計實收資本額為 320,091 仟元整。
- 09月 推出 Cat.4 商用 M2M 連網裝置。
- 10月 推出 Cat.6 企業級連網設備。
- 106年 05月 推出商用智慧音樂串流播放系統。
- 08月 員工認股權行使發行新股 6,850 仟元，累計實收資本額為 326,941 仟元整。
- 09月 推出 Smart Homekit Bridge。
- 11月 推出 Cat.11 商用及車載 M2M 連網裝置。
- 12月 推出 Cat.1/M 商用 M2M 連網裝置。
- 107年 01月 推出 Cat.1 工規 M2M 連網裝置。
- 03月 推出雲端智慧串流播放系統。
- 06月 獲審通過經濟部 A+企業創新淬鍊計畫-創新研發中心設立。
- 08月 推出三頻 Smart Bridge 為國際知名電信商 Pre-5G 計畫。
- 10月 領先推出 Cat.18 企業級連網設備。
- 12月 領先推出 Cat.18 車載 M2M。
- 108年 03月 推出 Cat.4 工規企業級連網設備。
- 05月 為知名量販百貨提供 M2M 軟硬體解決方案。
- 10月 榮獲遠傳電信 CSR「永續優良廠商」評等。
- 10月 推出三頻家用聲控全域連網裝置。
- 109年 01月 推出 WiFi6 工規企業級連網設備。
- 04月 台灣專利獲證:「音訊偵測裝置以及音訊偵測方法」。
- 08月 推出 5G NR FR1 CPE。
- 09月 台灣專利獲證:「聲源定位方法及聲音系統」。
- 12月 美國專利獲證:「Sound Source Separation Method, Sound Source Suppression Method and Sound System」。
- 110年 01月 台灣專利獲證:「聲源分離方法、聲源壓制方法及聲音系統」。
- 02月 通過 TL 9000-H R6.3/R5.7 電信業品質管理系統要求 進版認證。
- 06月 推出企業等級的雙重 5G 連線 Wi-Fi 6 路由器。
- 09月 推出商業用乙太網路供電的高階 LTE 故障切換網路設備。



- 10月 推出企業等級的雙重LTE連線Wi-Fi 5路由器。  
通過ISO 50001:2018能源管理系統認證。
- 111年 03月 通過ISO/IEC 27001資訊安全管理系統認證。
- 06月 推出戶外用5G橋接設備。
- 12月 產品升級到5G R16版本。

## 參、公司治理報告

### 一、組織系統

#### (一)組織結構

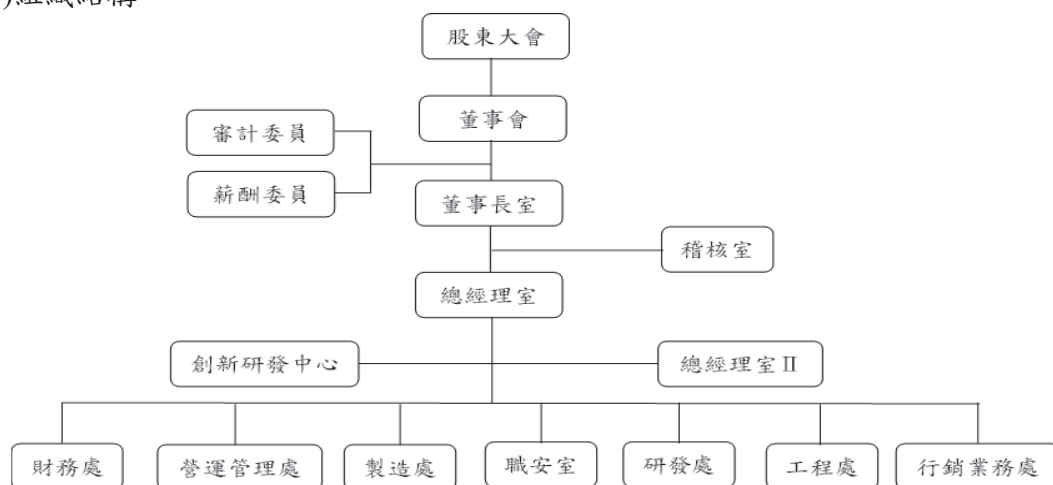

#### (二)各主要部門所營業務

部 門	主 要 職 掌
總經理室	1.公司營運目標及策略規劃、執行與管理。 2.法務及智權管理，包含法遵、合約、訴訟、專利及其他智財權等。 3.媒體及投資人關係管理。
稽核室	負責內部控制稽核業務執行。
創新研發中心	1.前瞻技術研究與企業技術藍圖規劃。 2.新技術整合評估及技術移轉執行。
財務處	1.預算管理、資金調度、客戶徵授信控管，以及融投資規畫與執行。 2.財務報表編製、分析、會計帳務處理及各項稅務規劃及申報。 3.綜理股務、董事會議事相關事宜及公開資訊申報及公告事宜。
營運管理處	1.規劃、建置、發展及管理公司之各式資訊作業系統與設備。 2.採購業務執行與管理，以及供應商管理及評鑑。 3.人員招募任用、訓練、考核、差勤及離退等業務，以及總務事宜。
製造處	1.產銷計畫與協調之執行與管理。 2.原物料需求規劃及倉儲管理。 3.產品製造生產、製程管控及現場管理等事項。 4.製程各階段品質之控管與改善。
職安室	建立職業安全衛生系統，訂定與執行職業安全衛生制度。
研發處	1.新產品設計、開發、整合及驗證，以及產品應用技術支援。 2.軟體需求評估、程式設計、優化、整合以及開發支援。
工程處	1.產品測試程式之開發與製程驗證。 2.零件規格審核與替代料驗證，及供應商之管理。 3.產品生產流程規劃與改善，標準工時制訂與維護。
行銷業務處	1.產業趨勢與新產品動向分析預測。 2.市場行銷及客戶開發相關事宜。 3.銷售報價、訂單處理及交期管理，以及客戶服務事宜。

二、董事、監察人、總經理、副總經理、協理、各部門及分支機構主管資料

(一)董事及監察人

1、董事及監察人資料

112年4月30日

職稱	國籍或註冊地	姓名	性別 年齡	選(就)任日期	任期	初次選任日期	選任時持有股份		現持有股數		配偶、未成年子女現在持有股份		利用他人名義持有股份		主要經(學)歷	目前兼任本公司及其他公司之職務	具配偶或二親等以內關係之其他主管、董事或監察人職稱	姓名	關係	備註
							股數	持股比例	股數	持股比例	股數	持股比例	股數	持股比例						
董事長	中華民國	袁允中	男 61-70	109.06.19	3年	93.6.8	2,562,099	7.84%	2,899,765	7.69%	0	0%	0	0%	台灣大學電機所 碩士 成功大學電機系 學士 勝創科技(股)公司 執行副總經理 宇太網訊(股)公司 董事長兼總經理 建漢科技(股)公司 營運長	本公司總經理 U-MEDIA, Inc. 董事兼總經理	無	無	無	註 1
董事	中華民國	華期創業投資(股)公司	-	109.06.19	3年	99.11.25	1,510,343	4.62%	840,343	2.23%	-	-	-	-	-	-	無	無	無	無
		代表人：張慧伶	女 51-60	0	0%	0	0%	9,000	0.03%	0	0%	0	0%	0	0%	中興大學會計系 學士 華鴻管理顧問(股)公司 財務部副總經理	華鴻管理顧問(股)公司 董事 裕鴻管理顧問(股)公司 董事 鴻弘投資(股)公司 董事	無	無	無
董事	中華民國	慧盛(股)公司	-	109.06.19	3年	106.06.09	235,000	0.72%	226,284	0.60%	-	-	-	-	-	-	無	無	無	無
		代表人：游蕙瑛	女 41-50	0	0%	0	0%	0	0%	0	0%	0	0%	0	0%	嘉義大學企研所 EMBA 旭展電子(股)公司 財務長 佳得(股)公司 董事 達和創業投資(股)公司 董事	慧盛(股)公司 董事長 思必瑞特生技(股)公司 財務長	無	無	無

職稱	國籍或註冊地	姓名	性別 年齡	選(就)任日期	任期	初次選任日期	選任時持有股份		現在持有股數		配偶、未成年子女現在持有股份		利用他人名義持有股份		主要經(學)歷	目前兼任本公司及其他公司之職務	具配偶或二親等以內關係之其他主管、董事或監察人職稱	姓名	關係	備註
							股數	持股份率	股數	持股份率	股數	持股份率	股數	持股份率						
獨立董事	中華民國	胡鈞陽	男 61-70	109.06.19	3年	103.10.22	0	0%	0	0%	0	0%	0	0%	交通大學電子研究所 碩士 聯華電子(股)公司 部經理	聯陽半導體(股)公司 董事長 金麗科技(股)公司 董事 達鈞創業投資股份有限公司 董事長	無	無	無	無
獨立董事	中華民國	許世芳	男 61-70	109.06.19	3年	103.10.22	0	0%	0	0%	0	0%	0	0%	成功大學電機系 學士 榮電(股)公司 研發工程師 雅企科技(股)公司 董事兼總經理	聯陽半導體(股)公司 獨立董事	無	無	無	無
獨立董事	中華民國	邱健智	男 51-60	109.06.19	3年	103.10.22	0	0%	0	0%	4,200	0.01%	0	0%	DREXEL UNIVERSITY MBA 元富證券 承銷部協理	智辰財務諮詢(有)公司 負責人 芮特科技(股)公司 董事	無	無	無	無

註1：本公司組織架構精簡，為提升經營效率與決策執行力，本公司董事長兼任總經理職務，以進行企業永續經營策略發展之學劃；此外，董事長平時亦密切與各董事充分溝通公司營運近況與計劃方針。

註2：李以雯董事於111年1月28日辭任董事職務。

2、法人股東之主要股東

112年3月31日

法人股東名稱	法人股東之主要股東
華期創業投資股份有限公司	崇友實業股份有限公司(21.05%) 長江物產股份有限公司(10.53%) 仁寶電腦工業股份有限公司(10.53%) 泰安產物保險股份有限公司(6.32%) 瑞興國際投資股份有限公司(4.21%) 東明投資股份有限公司(4.00%) 雷科股份有限公司(3.16%) 華強投資股份有限公司(2.65%) 李昱鋒(2.40%) 李松隆(2.11%)
慧盛股份有限公司	達盈國際投資有限公司(20.54%) 福鼎資產管理有限公司(10.08%) 嘉芯投資有限公司(10.00%) 方元均(9.00%) 方元希(9.00%) 方元彤(9.00%) 游蕙瑛(7.06%) 王文宏(5.57%) 范碧淑(4.24%) 吳孟璘(4.00%)

3、主要股東為法人者其主要股東

112年4月30日

法人名稱	法人之主要股東
崇友實業股份有限公司	長江物產股份有限公司(56.42%)、國泰人壽全權委託國泰投信投資帳戶(2.88%)、葉博生(2.81%)、美商摩根大通銀行台北分行受託保管 Stichting 存託 APG 新興市場股票共同基金投資專戶(2.07%)、葉于欣(2.46%)、大韓利股份有限公司(2.01%)、樺榮投資有限公司(1.99%)、花旗(台灣)商業銀行受託保管盒有基金投資專戶(1.89%)、財團法人唐德晉文教基金會(1.43%)、葉子欣(1.43%)

法人名稱	法人之主要股東
長江物產股份有限公司	佳鄉投資有限公司(19.08%)、大有利投資有限公司(18.84%)、孚嘉投資有限公司(17.94%)、馬其樂企業股份有限公司(13.63%)、財團法人唐德晉文教基金會(13.25%)、大韓利股份有限公司(11.19%)、稻禾投資有限公司(4.22%)、唐松章(1.85%)
仁寶電腦工業股份有限公司	金寶電子工業股份有限公司(3.44%)、元大台灣高股息基金專戶(4.4%)、新制勞工退休基金(1.85%)、美商摩根大通銀行台北分行受託保管梵加德集團公司經理之梵加德新興市場股票指數基金投資專戶(1.32%)、美商摩根大通銀行台北分行受託保管先進星光基金公司之系列基金先進總合國際股票指數基金投資專戶(1.22%) 匯豐(台灣)商業銀行股份有限公司受託保管希爾契斯特國際投資人國際價值股票信託投資專戶(3.53%) 台新國際商業銀行股份有限公司受託保管國泰台灣高股息傘型證券投資信託基金之台灣 ESG 永續高股息 ETF 證券投資信託基金專戶(2.48%) 匯豐(台灣)商業銀行股份有限公司受託保管希爾契斯特國際投資人國際價值股票集團信託投資專戶(1.68%) 富邦特選台灣高股息 30ETF 基金專戶(1.18%) 匯豐(台灣)商業銀行股份有限公司受託保管希爾契斯特國際投資人國際價值股票應稅信託投資專戶(1.09%)
泰安產物保險股份有限公司	楓丹白露股份有限公司(7.94%)、勇春股份有限公司(6.31%)、欣楓股份有限公司(5.78%)、港都實業股份有限公司(4.94%)、富永投資股份有限公司(3.71%)、勇誼股份有限公司(3.49%)、誼遠實業股份有限公司(3.23%)、美商力又投資股份有限公司(3.10%)、和泰汽車股份有限公司(3.10%)、泰力實業股份有限公司(2.35%)
瑞興國際投資股份有限公司	兆立股份有限公司(20%)、瑾雅投資股份有限公司(12.5%)、東傑投資股份有限公司(12.5%)、知婷投資股份有限公司(12.5%)、雅雅投資股份有限公司(12.5%)、允德投資股份有限公司(10%)、嘉育投資股份有限公司(10%)、飛凱投資股份有限公司(10%)



法人名稱	法人之主要股東
東明投資股份有限公司	劉妙珍(25.00%)、陳重慶(12.38%)、陳重琪(12.14%)、陳重叡(12.38%)、建威管理顧問股份有限公司(5.95%)、聿成投資股份有限公司(4.76%)、德釗實業股份有限公司(4.76%)、羅月梅(3.33%)、郭碧貞(3.33%)、葉靜娟(3.33%)
雷科股份有限公司	普雷氏投資股份有限公司(7.76%)、禾興投資股份有限公司(4.78%)、兩龍投資股份有限公司(4.17%)、鐘艷秋(2.30%)、天恩機械股份有限公司(1.88%)、李季鞠(1.33%)、李偉崇(0.95%)、陳志祥(0.96%)、順治投資股份有限公司(0.84%)、洪淑珍(0.80%)、博思威爾投資有限公司(1.04%)、鄭再興(0.78%)
達盈國際投資有限公司	方頌仁(32.52%)、陳貞端(32.52%)
福鼎資產管理有限公司	王慧英(68.75%)
嘉芯投資有限公司	劉美麟(60.00%)

#### 4、董事專業資格及獨立董事獨立性資訊

##### (1) 董事專業資格與經驗

姓 名	專業資格與經驗
袁允中	本公司袁董事長為台灣大學電機工程研究所碩士，有將近二十年網通業界管理、商務、財務及業務經驗，善於市場行銷、營運管理及策略規劃，在其領導下，帶領本公司穩居業界領導先驅，邁向永續經營。
華期創業投資(股)公司 代表人：張慧伶	畢業於中興大學會計系，現任華鴻集團副總經理及董事，具有五年以上商務、財務、會計及公司業務所須工作經驗，專精於市場策略、營運管理及業務推廣。
慧盛(股)公司 代表人：游蕙瑛	畢業於嘉義大學企研所 EMBA，現任思必瑞特生技(股)公司財務長及慧盛(股)公司董事長，具有五年以上商務、財務、會計及公司業務所須工作經驗，專精於企業營運、財務規劃及會計專業事務，擁有豐富產業經驗。
胡鈞陽	畢業於交通大學電子研究所碩士，為本公司審計委員會委員，現任聯陽半導體(股)公司董事長、金麗科技(股)公司、達鈞創業投資股份有限公司董事長等多家上市櫃公司董事，具有五年以上商務、財務、會計及公司業務所須工作經驗，擁有國際觀，全球化專業市場競爭判斷及創新領導能力。
許世芳	畢業於成功大學電機系，為本公司審計委員會召集人，現任聯陽半導體(股)公司獨立董事，曾任雅企科技(股)公司董事兼總經理，具有五年以上商務、財務、會計及公司業務所須工作經驗及專業資格，專精於企業財務金融及營運管理，對產業具有領導決策經驗。
邱健智	畢業於 DREXEL UNIVERSITY MBA，曾任元富證券承銷部協理，為本公司審計委員會委員，現任智辰財務諮詢(有)公司負責人、芮特科技(股)公司董事，具有五年以上商務、法務、財務、會計及公司業務所須工作經驗及專業資格，專精於財經金融及法學事務，具有豐富產業規劃經驗。

## (2)董事獨立性資訊

姓名	獨立性情形	兼任其他公開發行公司獨立董事家數
袁允中	未有公司法第 30 條各款情事之一	0
華期創業投資(股)公司 代表人：張慧伶	未有公司法第 30 條各款情事之一	0
慧盛(股)公司 代表人：游蕙瑛	未有公司法第 30 條各款情事之一	0
胡鈞陽	本公司獨立董事均符合「公開發行公司獨立董事設置及應遵循事項辦法」第 3 條規定。	0
許世芳		1
邱健智		0

## 5、董事會多元化及獨立性

### (1)董事會成員多元化政策

本公司注重公司治理之運作，已制定「公司治理實務守則」，並於第二十條中規範如下：

「本公司董事會應向股東會負責，其公司治理制度之各項作業與安排，應確保董事會依照法令、公司章程之規定或股東會決議行使職權。

本公司之董事會結構，應就公司經營發展規模及其主要股東持股情形，衡酌實務運作需要，決定五人以上之適當董事席次。

董事會成員組成應考量多元化，除兼任公司經理人之董事不宜逾董事席次三分之一外，並就本身運作、營運型態及發展需求以擬訂適當之多元化方針，宜包括但不限於以下二大面向之標準：

一、基本條件與價值：性別、年齡、國籍及文化等。

二、專業知識與技能：專業背景(如法律、會計、產業、財務、行銷或科技)、專業技能及產業經歷等。

董事會成員應普遍具備執行職務所必須之知識、技能及素養。為達到公司治理之理想目標，董事會整體應具備之能力如下：

營運判斷能力、會計及財務分析能力、經營管理能力、危機處理能力、產業知識、國際市場觀、領導能力、決策能力。」

(2) 本公司董事會成員多元化及獨立性情形

本公司現任董事會由 7 席董事組成(缺額 1 席)，包含 2 席法人董事、1 席自然人董事及 3 席獨立董事，成員具備產業、營運、財務、管理等領域之豐富經驗與專業，獨立董事比率為 50%，其資格條件均符合法令規定之獨立董事規範，且董事間無配偶或二親等以內親屬關係。此外，本公司亦注重董事會成員組成之性別平等，目前女性董事有 2 席，比率達 33%。

姓名	國籍	性別	年齡			專業能力			營運判斷	財務會計	經營管理	危機處理	產業知識	領導決策
			41 至 50 歲	51 至 60 歲	61 至 70 歲	獨立董事任期	擔任本公司	年資						
袁允中	中華民國	男		✓				✓		✓	✓	✓	✓	
胡鈞陽	中華民國	男			✓		✓	✓		✓	✓	✓	✓	
許世芳	中華民國	男			✓		✓	✓		✓	✓	✓	✓	
邱健智	中華民國	男		✓			✓	✓	✓	✓	✓	✓	✓	
華期創業投資(股)公司 代表人：張慧伶	中華民國	女		✓				✓	✓	✓	✓	✓	✓	
慧盛(股)公司 代表人：游蕙瑛	中華民國	女	✓					✓	✓	✓	✓	✓	✓	

(二)本公司總經理、副總經理、協理、各部門及分支機構主管資料

112年4月30日

職稱	國籍	姓名	性別	選(就)任日期	持有股份		配偶、未成年子女持有股份		利用他人名義持有股份		主要學(經)歷	目前兼任其他公司之職務	具配偶或二親等以內關係之經理人			備註
					股數	持股比例	股數	持股比例	股數	持股比例			職稱	姓名	關係	
總經理 (註1)	中華民國	袁允中	男	111.03.08	2,899,765	7.69%	0	0%	0	0%	台灣大學電機工程研究所 碩士 成功大學電機系 學士 勝創科技(股)公司 執行副總經理 宇太網訊(股)公司 董事長兼總經理 建漢科技(股)公司 營運長	U-MEDIA, Inc. 董事兼總經理	無	無	無	無
營運管理處 副總經理	中華民國	劉孝玫	女	93.06.15	543,719	1.44%	0	0%	0	0%	輔仁大學企業管理學系 學士 勝創科技(股)公司 採購處長 宇太網訊(股)公司 營運管理處協理 建漢科技(股)公司 採購資材部協理	無	無	無	無	無
研發處 副總經理	中華民國	賴政亮	男	110.05.05	384,511	1.02%	0	0%	0	0%	中原大學電子工程學系 學士 勝創科技(股)公司 研發部副理 宇太網訊(股)公司 研發部經理 建漢科技(股)公司 研發部經理	無	無	無	無	無
製造處 經理	中華民國	張謙助	男	93.09.01	11,000	0.03%	0	0%	0	0%	明新科技大學電子科 學士 勝創科技(股)公司 製造部課長 宇太網訊(股)公司 製造部副理 建漢科技(股)公司 製造部副理	無	無	無	無	無

職稱	國籍	姓名	性別	選(就)任日期	持有股份		配偶、未成年子女持有股份		利用他人名義持有股份		主要學(經)歷	目前兼任其他公司之職務	具配偶或二親等以內關係之經理人			備註
					股數	持股比例	股數	持股比例	股數	持股比例			職稱	姓名	關係	
財務主管 會計主管 (註2)	中華民國	王保棋	男	111.5.11.	23,344	0.06%	0	0%	0	0%	靜宜大學會計系 碩士 明泰科技(股)公司 資深經理	無	無	無	無	無

註1：本公司於111年3月7日職務調整，原劉宜文總經理卸任，由袁允中董事長兼任總經理。

註2：本公司於112年3月6日職務調整，原會計主管王奕茨卸任，由王保棋先生新任本公司財務暨會計主管。

註3：李以雯及游雅芳財務會計主管分別於111年1月21日及111年2月23日卸任。





酬金級距表

給付本公司各個董事酬金級距	董事姓名			
	前四項酬金總額(A+B+C+D)		前七項酬金總額(A+B+C+D+E+F+G)	
	本公司	財務報告內所有公司	本公司	財務報告內所有公司
低於 1,000,000 元	李以燮(註)	同左	李以燮(註)	同左
1,000,000 元 (含) ~ 2,000,000 元 (不含)	袁允中、 華期創業投資(股)公司、 慧盛(股)公司、 胡鈞陽、 許世芳、邱健智	同左	華期創業投資(股)公司、 慧盛(股)公司、 胡鈞陽、 許世芳、邱健智	同左
2,000,000 元 (含) ~ 3,500,000 元 (不含)	-	-	-	-
3,500,000 元 (含) ~ 5,000,000 元 (不含)	-	-	-	-
5,000,000 元 (含) ~ 10,000,000 元 (不含)	-	-	-	-
10,000,000 元 (含) ~ 15,000,000 元 (不含)	-	-	袁允中	同左
15,000,000 元 (含) ~ 30,000,000 元 (不含)	-	-	-	-
30,000,000 元 (含) ~ 50,000,000 元 (不含)	-	-	-	-
50,000,000 元 (含) ~ 100,000,000 元 (不含)	-	-	-	-
100,000,000 元以上	-	-	-	-
總計	7 人	7 人	7 人	7 人

註：李以燮董事於 111 年 1 月 28 日辭職卸任。

2、最近年度支付總經理、副總經理及其他經理人之酬金

單位：新台幣仟元；仟股

職稱	姓名	薪資(A)		退職退休金(B)		獎金及特支費等(C)		員工酬勞金額(D)				A、B、C及D等四項總額及占稅後純益之比例		領取來自子公司以外轉投資事業或母公司酬金
		本公司	財務報告內所有公司	本公司	財務報告內所有公司	本公司	財務報告內所有公司	本公司	現金金額	股票金額	現金金額	股票金額	本公司	
總經理(註)	袁允中	11,110	11,110	0	0	4,270	4,270	4,612	0	4,612	0	19,992	19,992	無
副總經理	劉孝玫													
副總經理	賴政亮													
經理	張謙助													
財務暨會計主管	王保棋													

註：因應組織調整及營運管理需求，原劉宜文總經理自111年3月7日卸任，由袁允中董事長兼任總經理。

給付本公司各個總經理、副總經理及其他經理人酬金級距	總經理、副總經理及其他經理人姓名	
	本公司	財務報告內所有公司
低於 1,000,000 元	王保棋	王保棋
1,000,000 元 (含) ~ 2,000,000 元 (不含)	-	-
2,000,000 元 (含) ~ 3,500,000 元 (不含)	張謙助	張謙助
3,500,000 元 (含) ~ 5,000,000 元 (不含)	賴政亮、劉孝玫	賴政亮、劉孝玫
5,000,000 元 (含) ~ 10,000,000 元 (不含)	袁允中	袁允中
10,000,000 元 (含) ~ 15,000,000 元 (不含)	-	-
15,000,000 元 (含) ~ 30,000,000 元 (不含)	-	-
30,000,000 元 (含) ~ 50,000,000 元 (不含)	-	-
50,000,000 元 (含) ~ 100,000,000 元 (不含)	-	-
100,000,000 元以上	-	-
總計	5	5

### 3、分派員工酬勞之經理人姓名及分派情形

111年12月31日；單位：新台幣仟元

經理人	職稱	姓名	股票金額	現金金額	總計	總額占稅後純益之比例(%)
	總經理(註1)	袁允中	0	4,612	4,612	2.29
	副總經理	劉孝攻				
	副總經理(註3)	賴政亮				
	經理	張謙助				
	財務暨會計主管	王保棋				

註1：因應組織調整及營運管理需求，原劉宜文總經理自111年3月7日起轉任技術長，由袁允中董事長兼任總經理。

### 4、本公司及合併報表所有公司於最近二年度支付本公司董事、總經理、副總經理及其他經理人酬金總額占稅後純益比例之分析

單位：新台幣仟元；%

職稱	110年度				111年度			
	酬金總額		佔稅後損益比例		酬金總額		佔稅後損益比例	
	本公司	財務報告內所有公司	本公司	財務報告內所有公司	本公司	財務報告內所有公司	本公司	財務報告內所有公司
董事	3,733	3,733	3.34	3.34	7,719	7,719	3.83	3.83
總經理、副總經理及其他經理人	22,838	25,812	20.44	23.10	19,992	19,992	9.33	9.33

給付酬金之政策、標準與組合、訂定酬金之程序、與經營績效及未來風險之關聯性之說明：

本公司給付董事酬勞係依據公司章程第二十三條規定，以公司當年度有獲利的前提，提撥不高於 2.5% 為董事酬勞。董事酬金之訂定程序，以本公司「董事之酬金結構與制度」及「董事及功能性委員酬金給付辦法」為依循，並佐以「董事會暨功能性委員會績效評估辦法」之評估結果。

總經理、副總經理及其他經理人之給付酬勞政策及訂定酬金程序，依據本公司「薪資管理辦法」及該職位於同業市場中的薪資水平、於公司內該職位的權責範圍以及對公司營運目標的貢獻度給付酬金，且經薪資報酬委員會審核討論。

董事及經理人之薪酬除參考公司整體的營運績效、產業未來經營風險及發展趨勢，亦參考個人的績效達成率及對公司績效的貢獻度，而給予合理報酬，相關績效考核及薪酬合理性均經薪資報酬委員會及董事會審核，並隨時視實際經營狀況及相關法令適時檢討酬金制度，以謀公司永續經營與風險控管之平衡。

#### 四、公司治理運作情形

##### (一)董事會運作情形

本公司 111 年度及 112 年截至年報刊印日止董事會開會 6 次 (A)，董事出席情形如下：

職稱	姓名	實際出席次數 (B)	委託出席次數	實際出席率 (%)(B/A)	備註
董事長	袁允中	6	0	100%	
董事	華期創業投資(股)公司 代表人：張慧伶	5	1	83.33%	
董事	慧盛(股)公司 代表人：游蕙瑛	6	0	100%	
獨立董事	胡鈞陽	6	0	100%	
獨立董事	許世芳	6	0	100%	
獨立董事	邱健智	6	0	100%	
董事	李以雯(註)	0	0	0%	

註：111年1月28日辭職卸任。

其他應記載事項：

一、以下事項獨立董事意見及公司對獨立董事意見之處理情形

##### (一)證券交易法第14條之3所列事項

董事會	議案內容	所有獨立董事意見及公司對獨立董事意見之處理
111.3.7 第八屆第十一次	<ul style="list-style-type: none"> <li>●一一〇年度員工酬勞及董事酬勞分派案</li> <li>●本公司一一〇年度營業報告書、合併財務報表及個體財務報表案</li> <li>●本公司一一〇年度盈餘分派案</li> <li>●本公司一一〇年度「內部控制制度聲明書」案</li> <li>●訂定「買回庫藏股作業程序」並修訂「內部控制制度」及「內部稽核制度暨施行細則」案</li> <li>●本公司總經理異動案</li> <li>●本公司財務主管及會計主管任命案</li> <li>●本公司稽核主管任命案</li> </ul>	所有獨立董事核准通過
111.5.11 第八屆第十二次	<ul style="list-style-type: none"> <li>●一一一年第一季合併財務報表案</li> <li>●審議一一一年度經理人調薪及晉升案</li> <li>●本公司經理人一一一年第一季績效獎金案</li> <li>●本公司110年第1次買回股份轉讓予員工案</li> <li>●本公司聘任王保棋經理為財務主管案</li> </ul>	
111.8.5 第八屆第十三次	<ul style="list-style-type: none"> <li>●一一一年第二季合併財務報表案</li> <li>●本公司經理人一一一年第二季績效獎金案</li> </ul>	
111.11.10 第八屆第十四次	<ul style="list-style-type: none"> <li>●本公司財務報表簽證會計師變更案</li> <li>●111年第三季合併財務報表案</li> <li>●本公司經理人110年度員工酬勞分配案</li> <li>●本公司經理人111年第三季及第四季績效獎金案</li> <li>●本公司擬辦理員工持股信託案</li> </ul>	

	<ul style="list-style-type: none"> <li>●本公司擬辦理現金增資發行新股案</li> <li>●擬修訂「內部重大資訊處理暨防範內線交易管理作業」內部控制作業暨內部稽核施行細則案</li> <li>●年度內部稽核計畫案</li> </ul>	
112.2.17 第八屆第十五次	●本公司111年第一次現金增資經理人員工認股分配案	

(二)其他經獨立董事反對或保留意見且有紀錄或書面聲明之董事會議決事項：無此情形。

## 二、董事對利害關係議案迴避之執行情形

董事會議	董事姓名	議案內容	利益迴避原因	表決情形
111.5.11	袁允中	<ul style="list-style-type: none"> <li>●審議一一一年度經理人調薪及晉升案</li> <li>●本公司經理人一一一年第一季績效獎金案</li> </ul>	因討論內容涉及各董事自身利害關係	議案除該案利害關係人予以迴避外，均經其餘出席董事全體通過
111.8.5	袁允中	●本公司經理人一一一年第二季績效獎金案		
111.11.10	袁允中	<ul style="list-style-type: none"> <li>●公司經理人110年度員工酬勞分配案</li> <li>●本公司經理人111年第三季及第四季績效獎金案</li> <li>●本公司擬辦理員工持股信託案</li> </ul>		

## 三、董事會評鑑執行情形

評估週期	評估期間	評估範圍	評估方式	評估內容
每年應至少執行一次	111年1月1日至12月31日	整體董事會、董事會成員、功能性委員會之績效評估	評估方式包括董事會自評、董事成員自評及功能性委員會自評，並得每三年一次委由外部專業獨立機構或外部專家學者進行績效評估	【董事會績效評估報告】

### 【董事會績效評估報告】

(一)為落實公司治理及提升本公司董事會及功能性委員會功能，本公司董事會訂定「董事會暨功能性委員會績效評估辦法」，依規定定期執行評估，各評估之衡量項目考量公司狀況與需要至少含括以下面向：

1. 董事會自評：對公司營運之參與程度、提升董事會決策品質、董事會組成與結構、董事之選任及持續進修及內部控制。
2. 董事成員自評：公司目標與任務之掌握、董事職責認知、對公司營運之參與程度、內部關係經營與溝通、董事之專業及持續進修及內部控制。
3. 功能性委員會自評：對公司營運之參與程度、功能性委員會職責認知、提升功能性委員會決策品質、功能性委員會組成及成員選任及內部控制。

(二) 111年度績效評估結果：評估期間內之董事會、董事成員及功能性委員會自我績效評估均達97.52分以上，並於112年3月6日提報董事會。

## 四、年度及最近年度加強董事會職能之目標與執行情形評估

(一)加強董事會職能：本公司已依法訂定董事會議事規範，董事會之運作皆依該規範辦理。



董事進修方面，本公司整合公司治理資訊提供並安排董事進修課程，以保持其核心價值及專業優勢與能力。

(二)執行情形評估：本公司於董事會議後，即時將重要決議登載於公開資訊觀測站以維護股東權益，指定專人負責公司資訊之蒐集及揭露工作，建立發言人制度，確保各項重大資訊即時允當揭露，供股東及利害關係人參考公司財務業務相關資訊。

(二)審計委員會運作情形

本公司審計委員共 3 人，本屆委員任期：109 年 6 月 19 日至 112 年 6 月 18 日，111 年度及 112 年截至年報刊印日（4 月 30 日）止，審計委員會共開會 6 次 (A)，獨立董事出席及討論情形如下：

職稱	姓名	實際出席次數(B)	委託出席次數	實際出席率(%) (B/A)
獨立董事	胡鈞陽	6	0	100%
獨立董事	許世芳	6	0	100%
獨立董事	邱健智	6	0	100%

一、審計委員會年度工作重點以下列事項之監督為主要目的

- (一)公司財務報表之允當表達。
- (二)簽證會計師之選(解)任及獨立性與績效。
- (三)公司內部控制之有效實施。
- (四)公司遵循相關法令及規則。
- (五)公司存在或潛在風險之管控。

二、審計委員會成員專業資格與經驗：參閱第 12 頁董事專業資格相關資訊

三、其他應記載事項

(一)以下事項審計委員會決議結果以及公司對審計委員會意見之處理

1.證券交易法第14條之5所列事項

審計委員會	議案內容	審計委員會決議結果以及公司對審計委員會意見之處理
111.03.07 第三屆第七次	<ul style="list-style-type: none"> <li>●本公司一一〇年度營業報告書、合併財務報表及個體財務報表案</li> <li>●本公司一一〇年度「內部控制制度聲明書」案</li> <li>●訂定「買回庫藏股作業程序」並修訂「內部控制制度」及「內部稽核制度暨施行細則」案</li> <li>●本公司總經理異動案</li> <li>●本公司財務主管及會計主管任命案</li> <li>●本公司稽核主管任命案</li> </ul>	審計委員會全體出席委員，及全體出席(含委託)董事均同意通過。
111.05.11 第三屆第八次	<ul style="list-style-type: none"> <li>●一一一年第一季合併財務報表案</li> <li>●本公司聘任王保棋經理為財務主管案</li> </ul>	
111.08.05 第三屆第九次	<ul style="list-style-type: none"> <li>●一一一年第二季合併財務報表案</li> <li>●修訂「內部重大資訊處理暨防範內線交易管理作業程序」案</li> </ul>	

111.11.10 第三屆第十次	<ul style="list-style-type: none"> <li>●本公司財務報表簽證會計師變更案</li> <li>●一一一年第三季合併財務報表案</li> <li>●本公司擬辦理現金增資發行新股案</li> <li>●修訂「內部重大資訊處理暨防範內線交易管理作業」 內部控制作業暨內部稽核施行細則案</li> <li>●112年度內部稽核計畫案</li> </ul>	
112.03.06 第三屆第十一次	<ul style="list-style-type: none"> <li>●本公司一一一年度營業報告書、合併財務報表及個體財務報表案</li> <li>●本公司一一一年度「內部控制制度聲明書」案</li> <li>●本公司稽核主管任命案</li> <li>●本公司會計主管任命案</li> </ul>	

2.其他未經審計委員會通過，而經全體董事三分之二以上同意之議決事項：無此情形。

(二)獨立董事對利害關係議案迴避之執行情形：無此情形。

(三)獨立董事與內部稽核主管及會計師之溝通情形：

1.會計師就查核本公司財務狀況、調整分錄及 IFRS 公報修訂、發佈對公司的影響，依需要不定期向獨立董事說明；本公司稽核單位除依法定時限內將各項內部稽核報告送交獨立董事外，並至少每季一次向獨立董事報告稽核執行情形；平時稽核主管及會計師、獨立董事間，視需要直接以電子郵件、電話或會面方式進行溝通。

2.獨立董事與內部稽核主管及簽證會計師溝通事項如下表

日期	與內部稽核主管溝通重點	與簽證會計師溝通重點
111.03.07	<ul style="list-style-type: none"> <li>●110年11月~111年1月內部稽核計畫執行情形報告</li> <li>●110年度內部控制制度聲明書</li> </ul>	會計師 110 年度關鍵查核事項報告
111.05.11	●111年1~3月內部稽核計畫執行情形報告	無
111.08.05	●111年4~6月內部稽核計畫執行情形報告	無
111.11.10	<ul style="list-style-type: none"> <li>●111年7~9月內部稽核計畫執行情形報告</li> <li>●112年稽核計畫案</li> </ul>	無
112.03.06	<ul style="list-style-type: none"> <li>●111年10月~111年12月內部稽核計畫執行情形報告</li> <li>●111年度內部控制制度聲明書</li> </ul>	會計師 111 年度關鍵查核事項報告

上述事項皆經審計委員會審閱或核准通過，獨立董事並無反對意見。

(三)公司治理運作情形及其與上市上櫃公司治理實務守則差異情形及原因

評估項目	運作情形		與上市上櫃公司治理實務守則差異情形及原因
	是	否	
一、公司是否依據「上市上櫃公司治理實務守則」訂定並揭露公司治理實務守則？	✓	本公司已依「上市上櫃公司治理實務守則」訂定並揭露「公司治理實務守則」於公司網站及公開資訊觀測站。	無重大差異。
二、公司股權結構及股東權益			
(一) 公司是否訂定內部作業程序處理股東建議、疑義、糾紛及訴訟事宜，並依程序實施？	✓	本公司設有股務單位專責處理股務及股東建議或糾紛相關事宜。	無重大差異。
(二) 公司是否掌握實際控制公司之主要股東及主要股東之最終控制者名單？	✓	本公司依相關法令規定定期揭露主要股東及主要股東之最終控制者名單，並依規定申報異動資料。	無重大差異。
(三) 公司是否建立、執行與關係企業間之風險控管及防火牆機制？	✓	本公司與關係企業業務往來，均依內部控制制度及相關法令辦理，實施必要之控管機制。	無重大差異。
(四) 公司是否訂定內部規範，禁止公司內部人利用市場上未公開資訊買賣有價證券？	✓	本公司已訂定「內部重大資訊處理暨防範內線交易管理作業程序」，並依程序實施。	無重大差異。
三、董事會之組成及職責			
(一) 董事會是否就成員組成擬訂多元化方針及落實執行？	✓	<p>1. 本公司已制定「公司治理實務守則」，於第三章「強化董事會職能」擬訂多元化方針。本公司董事成員之提名及遴選係遵照公司章程之規定，採候選人提名制，除評估各候選人之學歷資格外，並參考利害關係人的意見，遵守「董事選舉辦法」及「公司治理實務守則」，以確保董事成員之多元性及獨立性。</p> <p>2. 本公司第八屆董事成員名單，有 3 名女性成員(1 名已於 111 年 1 月辭任)。長於領導決策、營運判斷、經營管理且具產業知識的有:袁允中董事、胡鈞陽董事及許</p>	無重大差異。

評估項目	運作情形		與上市上櫃公司治理實務守則差異情形及原因
	是	否	
		<p>摘要說明</p> <p>世芳董事;長於財務會計、經營管理及營運判斷的有:邱健智董事、張慧伶董事、游蕙瑛董事及李以雯董事。</p> <p>3. 董事會就成員組成擬訂多元化的政策揭露於公司網站及公開資訊觀測站。</p>	
(二) 公司除依法設置薪資報酬委員會及審計委員會外，是否自願設置其他各類功能性委員會？	✓	✓	本公司除設置薪資報酬委員會及審計委員會，並無設置其他各類功能性委員會。
(三) 公司是否訂定董事會績效評估辦法及其評估方式，每年並定期進行績效評估，並將績效評估之結果提報董事會，並運用於個別董事薪資報酬及提名續任之參考？	✓		本公司已制定「董事會暨功能性委員會績效評估辦法」，每年定期進行績效評估，並將評估結果提報董事會以為未來將運用於個別董事薪資報酬及提名續任之參考。
(四) 公司是否定期評估簽證會計師獨立性？	✓		依本公司「公司治理實務守則」第三十條規定，每年至少一次評估簽證會計師之獨立性，本年度評估未發現影響獨立性之情事，並將結果提報 112 年 3 月 6 日審計委員會及董事會審議通過。(註 1)
四、上市上櫃公司是否配置適任及適當人數之公司治理相關人員，並指定公司治理主管，負責公司治理相關事務(包括但不限於提供董事、監察人遵循執行業務所需資料、協助董事、監察人遵循法令、依法辦理董事會及股東會之會議相關事宜、製作董事會及股東會議事錄等)？	✓		本公司即將於 112 年 5 月 9 日董事會設置公司治理主管，目前已成立公司治理推動小組，由財務、股務、投資人關係及內部稽核等單位派員組成，負責公司治理相關事務，期以持續推動並建置有效公司治理架構。
			未來將遵循公司治理精神，視情況評估設置。 無重大差異。
			無重大差異。
			無重大差異。

評估項目	運作情形		與上市上櫃公司治理實務守則差異情形及原因
	是	否	
五、公司是否建立與利害關係人(包括但不限於股東、員工、客戶及供應商等)溝通管道，及於公司網站設置利害關係人專區，並妥適回應利害關係人所關切之重要企業社會責任議題？	✓		本公司設有發言人制度對外與股東及利害關係人進行溝通管道，並設有專責人員及電子郵件信箱，處理相關問題。另本公司網站設置投資人專區，公司財務業務及公司治理相關資訊予以連結，以利股東及利害關係人等參考。
六、公司是否委任專業股務代辦機構辦理股東會事務？	✓		本公司委由宏遠證券股份有限公司辦理股東相關事務。
七、資訊公開			
(一) 公司是否架設網站，揭露財務業務及公司治理資訊？	✓		本公司網站已設置投資人專區，將公司財務業務及公司治理相關資訊予以連結，以利股東及利害關係人等參考。
(二) 公司是否採行其他資訊揭露之方式(如架設英文網站、指定專人負責公司資訊之蒐集及揭露、落實發言人制度、法人說明會過程放置公司網站等)？	✓		本公司設有發言人制度，並有專人負責蒐集及執行公司資訊之揭露工作。
(三) 公司是否於會計年度終了後兩個月內公告並申報年度財務報告，及於規定期限前提早公告並申報第一、二、三季財務報告與各月份營運情形？	✓		本公司 111 年之各期財務報告均提早於規定期限內公告，每月營運情形原則上為每月 8 號申報公告，遇假日順延，皆早於法定 10 號之期限。
八、公司是否有其他有助於瞭解公司治理運作情形之重要資訊(包括但不限於員工權益、僱員關懷、投資者關係、供應商關係、利害關係人之權利、董事及監察人進修之情形、風險管理政策及風險衡量標準之執行情形、客	✓		(一)員工權益及僱員關懷 1.本公司力求落實執行勞基法及相關法令，確保員工應有之權益。 2.本公司成立職工福利委員會，推行各項補助及舉辦休閒活動，重視員工身心平衡。 (二)投資者關係、供應商關係及利害關係人



評估項目	運作情形		與上市上櫃公司治理實務守則差異情形及原因
	是	否	
戶政策之執行情形、公司為董事及監察人購買責任保險之情形等)？		<p>基於保障股東權益及秉持誠信與客戶及供應商往來合作，本公司設有發言人及代理發言人機制作為利害關係人之溝通管道。</p> <p>(三)董事進修之情形 (註 2)</p> <p>(四)風險管理政策及風險衡量標準之執行情形</p> <p>本公司業已建立內部控制制度並定期進行各項風險評估及管理。</p> <p>(五)客戶政策之執行情形</p> <p>本公司為善盡保護地球環境的社會責任，除要求製程符合環保法規，公司所有原物料均符合 RoHS 或 REACH 或 Prop65 等環保法規，並通過許多重要客戶的認證與稽核，使本公司產品之終端應用產品之回收及處理合乎環保要求。</p> <p>(六)為董事及監察人購買責任保險之情形</p> <p>本公司已為董事購買責任保險。</p>	
<p>九、請就臺灣證券交易所股份有限公司治理中心最近年度發布之公司治理評鑑結果說明已改善情形，及就尚未改善者提出優先加強事項與措施：本公司已依評鑑差異項目擬逐步改善計畫，期以循序落實公司治理。</p>			



註 1：會計師獨立性評估表

簽證會計師：陳明輝 會計師

項次	評估項目	評估結果	是否符合獨立性
1	會計師是否與本公司有直接或重大間接財務利益關係	否	是
2	會計師是否與本公司或本公司董事有融資或保證行為	否	是
3	會計師是否與本公司有密切之商業關係及潛在僱傭關係	否	是
4	會計師及其審計小組成員於審計期間是否有在本公司擔任董事、經理人或對審計工作有重大影響之職務	否	是
5	會計師是否有對本公司提供可能直接影響審計工作的非審計服務項目	否	是
6	會計師是否有仲介本公司所發行之股票或其他證券	否	是
7	會計師是否有擔任本公司之辯護人或代表本公司協調與其他第三人間發生的衝突	否	是
8	會計師是否與本公司之董事、經理人或對審計工作有重大影響職務之人員有親屬關係	否	是

簽證會計師：林心彤 會計師

項次	評估項目	評估結果	是否符合獨立性
1	會計師是否與本公司有直接或重大間接財務利益關係	否	是
2	會計師是否與本公司或本公司董事有融資或保證行為	否	是
3	會計師是否與本公司有密切之商業關係及潛在僱傭關係	否	是
4	會計師及其審計小組成員於審計期間是否有在本公司擔任董事、經理人或對審計工作有重大影響之職務	否	是
5	會計師是否有對本公司提供可能直接影響審計工作的非審計服務項目	否	是
6	會計師是否有仲介本公司所發行之股票或其他證券	否	是
7	會計師是否有擔任本公司之辯護人或代表本公司協調與其他第三人間發生的衝突	否	是
8	會計師是否與本公司之董事、經理人或對審計工作有重大影響職務之人員有親屬關係	否	是

註 2：本公司董事 111 年度進修情形如下

職稱	姓名	進修日期	主辦單位	課程名稱	進修時數
董事長	表允中	111/12/13	社團法人中華公司治理協會	數位科技及人工智慧的趨勢與風險管理	3
		111/12/20	社團法人中華公司治理協會	防範未然-企業風險管理的重要性	3
董事	慧盛(股)公司 代表人:游蕙瑛	111/05/12	台灣證券交易所	國際雙峰會線上論壇	2
		111/07/07	證券櫃檯買賣中心	永續發展路徑圖產業主題宣導會	2
		111/07/13	財團法人中華民國證券暨期貨市場發展基金會	勒索軟體威脅下，資安管理法的適法性	3
		111/05/12	台灣證券交易所	國際雙峰會線上論壇	2
董事	華期創業投資 (股)公司 代表人:張慧伶	111/07/19	財團法人中華民國證券暨期貨市場發展基金會	企業併購實務分享-以敵意併購為中心	3
		111/07/27	證券櫃檯買賣中心	永續發展路徑圖產業主題宣導會	2
獨立董事	胡鈞陽	111/08/03	社團法人中華公司治理協會	資訊安全治理的趨勢與挑戰	2
		111/10/28	財團法人中華民國證券暨期貨市場發展基金會	111 年度防範內線交易宣導會	3
		111/11/02	社團法人中華公司治理協會	從 CSR 到 ESG 企業管理心法	2
獨立董事	許世芳	111/07/06	財團法人中華民國證券暨期貨市場發展基金會	循環經濟效益及其商業模式	3
		111/07/27	臺灣證券交易所與證券櫃檯買賣中心	永續發展路徑圖產業主題宣導會	2
		111/10/05	財團法人中華民國證券暨期貨市場發展基金會	111 年度內部人股權交易法律遵循宣導說明會	3
		111/05/12	社團法人中華公司治理協會	新創公司如何進行股權規劃與組織架構設計	3
獨立董事	邱健智	111/08/12	社團法人中華公司治理協會	競爭力 vs 生存力，ESG 趨勢與策略	3

(四)公司如有設置薪酬委員會者，應揭露其組成、職責及運作情形

1.薪資報酬委員會成員資料

薪資報酬委員會由全體獨立董事組成，主要職責如下：

- (1) 定期檢討本公司薪酬委員會組織規程並提出修正建議。
- (2) 訂定並定期檢討本公司董事及經理人年度及長期之績效目標與薪資報酬之政策、制度、標準與結構。
- (3) 定期評估本公司董事及經理人之績效目標達成情形，並訂定其個別薪資報酬之內容及數額。

112年4月30日

身分別	姓名	專業資格與經驗 獨立性情形	兼任其他公開發行公司薪 資報酬委員會成員家數
獨立董事	許世芳	參閱第第 12 頁至第 14 頁之董事	1
獨立董事	胡鈞陽	專業資格及獨立董事獨立性資	0
獨立董事	邱健智	訊相關內容	0

2.薪資報酬委員會運作情形

本公司之薪資報酬委員共 3 人，本屆委員任期：109 年 6 月 29 日至 112 年 6 月 18 日，111 年度及 112 年截至年報刊印日(4 月 30 日)止，薪資報酬委員會開會 5 次(A)，委員出席及討論情形如下：

職稱	姓名	實際出席次數(B)	委託出席次數	實際出席率(%) (B/A)
召集人	許世芳	5	0	100%
委員	胡鈞陽	5	0	100%
委員	邱健智	5	0	100%

一、討論事由、決議結果及公司對成員意見之處理

薪酬委員會	討論事由	決議結果及公司對 成員意見之處理
111.03.07 第四屆第七次	●一一〇年度員工酬勞及董事酬勞分派案	薪酬委員會全體出席委員無異議照案通過。
111.05.11 第四屆第八次	●審議一一一年度經理人調薪及晉升案 ●本公司經理人一一一年第一季績效獎金案 ●本公司110年第1次買回股份轉讓予員工案	
111.08.05 第四屆第九次	●本公司經理人一一一年第二季績效獎金案	
111.11.10 第四屆第十次	●本公司經理人110年度員工酬勞分配案 ●本公司經理人111年第三季及第四季績效獎金案 ●本公司擬辦理員工持股信託案	
112.02.17 第四屆第十一次	●本公司111年第一次現金增資經理人員工認股分配案	
112.03.06 第四屆第十二次	●一一一年度員工酬勞及董事酬勞分派案	

## 二、其他應記載事項

- (一)董事會如不採納或修正薪資報酬委員會之建議，應敘明董事會日期、期別、議案內容、董事會決議結果以及公司對薪資報酬委員會意見之處理(如董事會通過之薪資報酬優於薪資報酬委員會之建議，應敘明其差異情形及原因)：無此情形。
- (二)薪資報酬委員會之議決事項，如成員有反對或保留意見且有紀錄或書面聲明者，應敘明薪資報酬委員會日期、期別、議案內容、所有成員意見及對成員意見之處理：無此情形。

(五)推動永續發展執行情形及與上市上櫃公司永續發展實務守則差異情形及原因

推動項目	執行情形(註1)		與上市上櫃公司永續發展實務守則差異情形及原因
	是	否	
摘要說明			
一、公司是否建立推動永續發展之治理架構，且設置推動永續發展專(兼)職單位，並由董事會授權高階管理階層處理，及董事會督導情形？	✓		本公司已著手籌設推動永續發展專(兼)職單位。
二、公司是否依重大性原則，進行與公司營運相關之環境、社會及公司治理議題之風險評估，並訂定相關風險管理政策或策略？	✓		本公司持續執行 ISO14001 國際環境管理系統，依照標準規範，遵守高度關注物質，製造符合 RoHS 之產品。 本公司對於供應商及客戶營業秘密、商標、專利、著作權等智慧財產，嚴格遵守保密不得洩漏。
三、環境議題 (一)公司是否依其產業特性建立合適之環境管理制度	✓		本公司係屬低污染行業，始於 106 年取得 ISO14001 國際環境管理系統認證，目前認證效期為 109 年 5 月 4 日~113 年 6 月 20 日。1
(二)公司是否致力於提升能源使用效率及使用對環境負荷衝擊低之再生物料？	✓		本公司產品符合歐盟環保規範，強調無鉛設計，提升回收效率及降低廢棄電子產品對環境污染的傷害。
(三)公司是否評估氣候變遷對企業現在及未來的潛在風險與機會，並採取相關之因應措施？	✓		本公司目前對氣候議題暫未有相關評估及因應措施。
(四)公司是否統計過去兩年溫室氣體排放量，用水量及廢棄物總重量，並制定溫室氣體減量、減少用水或其他廢棄物管理之政策？	✓		本公司已制定「社會責任行為準則手冊」，內含節能減碳、廢棄物及環保節約資源之管理政策。並依 ISO14001 國際環境管理系統之規範及環保法規，定期統計及申報用水量、廢棄物總重量及能源效率指標，且藉由對公司正常運作所需之常規用量之分析，擬定管理目標，依目標展開系列執行措施，

推動項目	執行情形(註1)		與上市上櫃公司永續發展實務守則差異情形及原因
	是	否	
四、社會議題 (一)公司是否依照相關法規及國際人權公約，制定相關之管理政策與程序？	✓		無重大差異。
(二)公司是否訂定及實施合理員工福利措施(包括薪酬、休假及其他福利等)，並將經營績效或成果適當反映於員工薪酬？	✓		無重大差異。
(三)公司是否提供員工安全與健康之工作環境，並對員工定期實施安全與健康教育？	✓		無重大差異。
(四)公司是否為員工建立有效之職涯能力發展培訓計畫？	✓		無重大差異。
(五)針對產品與服務之顧客健康與安全、客戶隱私、行銷及標示等議題，公司是否遵循相關法規及國際準則，並制	✓		無重大差異。



推動項目	執行情形(註1)		與上市上櫃公司永續發展實務守則差異情形及原因
	是	否	
定相關保護消費者或客戶權益政策及申訴程序？			
(六)公司是否訂定供應商管理政策，要求供應商在環保、職業安全衛生或勞動人權等議題遵循相關規範，及其實施情形？	✓		本公司關注環保與社會責任議題，致力推行綠色供應鏈，藉由制定「社會責任行為準則手冊」、「供應商管理程序」及禁用衝突金屬政策，對於往來之供應商均須經一定評估程序，並定期稽核供應商之環境保護、健康與安全勞動權益商業道德風險的管理情形。
五、公司是否參考國際通用之報告書編製標準或指引，編製永續報告書揭露公司非財務資訊之報告書？前揭報告書是否取得第三方驗證單位之確信或保證意見？		✓	本公司暫未編製企業永續報告書。
六、公司如依據「上市上櫃公司永續發展實務守則」定有本身之永續發展守則者，請敘明其運作與所定守則之差異情形：本公司暫未編製永續發展實務守則。			擬研究計畫中。
七、其他有助於瞭解推動永續發展執行情形之重要資訊： (一)員工權益政策：公司設有關於人事管理辦法及福利制度，一切符合法令條約，並求公平對待每位員工，不因種族、宗教、黨派、性別而有所不同。本公司「招募任用管理辦法」中訂有維護員工及應徵者相關權利義務之規範，且依據性騷擾防治法將工作場所性騷擾防治措施規範於「工作規則」，以塑造兩性平等之工作環境。 (二)環保：響應歐盟 RoHs，公司使用材料皆符合環保規範之產品，而且定期檢驗稽核供應商之來料。 (三)本公司係屬低污染行業，除依規定向環保署申報「事業廢棄物清理計劃」外，並與合格之甲級清運處理廠商訂有合約，依規定處理本公司報廢品。			

(六) 履行誠信經營情形及與上市上櫃公司誠信經營守則差異情形及原因

評估項目	運作情形		與上市上櫃公司誠信經營守則差異情形及原因
	是	否	
一、訂定誠信經營政策及方案			
(一) 公司是否制定經董事會通過之誠信經營政策，並於規章及對外文件中明示誠信經營之政策、作法，以及董事會與高階管理階層積極落實經營政策之承諾？	✓		公司已制定「誠信經營守則」及「誠信經營作業程序及行為指南」，並揭露於公開資訊觀測站及公司網站，董事會與管理階層均承諾積極落實。
(二) 公司是否建立不誠信行為風險之評估機制，定期分析及評估營業範圍內具較高不誠信行為風險之營業活動，並據以訂定防範不誠信行為方案，且至少涵蓋「上市上櫃公司誠信經營守則」第七條第二項各款行為之防範措施？	✓		本公司建立有效之會計制度及內部控制制度，內稽人員定期查核制度遵循情形，以確保誠信經營之落實。
(三) 公司是否於防範不誠信行為方案內明定作業程序、行為指南、違規之懲戒及申訴制度，且落實執行，並定期檢討修正前揭方案？	✓		公司已制定「誠信經營守則」及「誠信經營作業程序及行為指南」，闡明誠信及行為準則且遵循辦理。並參考法規及因應時勢變化定期檢討修正。
二、落實誠信經營			
(一) 公司是否評估往來對象之誠信紀錄，並於其與往來交易對象簽訂之契約中明定誠信行為條款？	✓		本公司所有往來對象均經公司審核通過，亦研擬將誠信條款加入往來交易相關合約。
(二) 公司是否設置隸屬董事會之推動企業誠信經營專責單位，並定期(至少一年一次)向董事會報告其誠信經營政策與防範不誠信行為方案及監督執行情形？	✓		本公司擬籌設推動企業誠信經營專(兼)職單位。計畫辦理中。

評估項目	運作情形		與上市上櫃公司誠信經營守則差異情形及原因
	是	否	
(三) 公司是否制定防止利益衝突政策、提供適當陳述管道，並落實執行？	✓	公司已制定「誠信經營守則」及「誠信經營作業程序及行為指南」，內容涵蓋防止利益衝突政策、提供適當陳述管道，並據以執行。	無重大差異。
(四) 公司是否為落實誠信經營已建立有效的會計制度、內部控制制度，並由內部稽核單位依不誠信行為風險之評估結果，擬訂相關稽核計畫，並據以查核防範不誠信行為方案之遵循情形，或委託會計師執行查核？	✓	本公司稽核單位藉由例行查核作業，了解誠信經營之落實情形，以確保會計制度及內部控制之有效性。	無重大差異。
(五) 公司是否定期舉辦誠信經營之內、外部之教育訓練？	✓	本公司已定期舉辦誠信經營之教育訓練。	無重大差異。
三、公司檢舉制度之運作情形			
(一) 公司是否訂定具體檢舉及獎勵制度，並建立便利檢舉管道，及針對被檢舉對象指派適當之受理專責人員？	✓	本公司已制定「誠信經營守則」及「誠信經營作業程序及行為指南」，以資遵循。	無重大差異。
(二) 公司是否訂定受理檢舉事項之調查標準作業程序、調查完成後應採取之後續措施及相關保密機制？	✓	本公司已制定「誠信經營守則」及「誠信經營作業程序及行為指南」，以資遵循。	無重大差異。
(三) 公司是否採取保護檢舉人不因檢舉而遭受不當處置之措施？	✓	本公司已制定「誠信經營守則」及「誠信經營作業程序及行為指南」，具體揭露保護檢舉人之措施，截至目前為止未有檢舉之情事。	無重大差異。
四、加強資訊揭露 公司是否於其網站及公開資訊觀測站，揭露其所定誠信經營守則內容及推動成效？	✓	本公司已於公開資訊觀測站及公司網站揭露所訂之「誠信經營守則」及「誠信經營作業程序及行為指南」。	無重大差異。

評估項目	運作情形		與上市上櫃公司誠信經營守則差異情形及原因
	是	否	
五、公司如依據「上市上櫃公司誠信經營守則」定有本身之誠信經營守則者，請敘明其運作與所定守則之差異情形： 本公司已訂定「誠信經營程序及行為指南」，並遵循該規範運作，無差異。			
六、其他有助於瞭解公司誠信經營運作情形之重要資訊：(如公司檢討修正其訂定之誠信經營守則等情形) 1. 本公司遵守公司法、商業會計法、商業會計法、上市上櫃相關規章或其他商業行為有關法令，以作為落實誠信經營之基本要求。 2. 本公司「董事會議事規範」中訂有董事利益迴避規定，對董事會所列之議案，與其自身或其代表之法人有利害關係致損及公司利益之虞時，得陳述意見及答詢，討論時應自行迴避亦不得代理其他董事加入表決；董事間亦應自律，不得相互支援。			

(七)公司如有訂定公司治理守則及相關規章者，應揭露其查詢方式：本公司已訂定公司治理守則及相關規章，並於公開資訊觀測站及公司網站揭露。

(八)其他足以增進對公司治理運作情形之瞭解的重要資訊，得一併揭露：可於公開資訊觀測站或本公司網頁查詢本公司相關項目。

(九)內部控制制度執行狀況

1.內部控制聲明書

宇智網通股份有限公司  
內部控制制度聲明書

日期：112 年 03 月 06 日

本公司民國 111 年度之內部控制制度，依據自行評估的結果，謹聲明如下：

- 一、本公司確知建立、實施和維護內部控制制度係本公司董事會及經理人之責任，本公司業已建立此一制度。其目的係在對營運之效果及效率(含獲利、績效及保障資產安全等)、報導具可靠性、及時性、透明性及符合相關規範暨相關法令規章之遵循等目標的達成，提供合理的確保。
- 二、內部控制制度有其先天限制，不論設計如何完善，有效之內部控制制度亦僅能對上述三項目標之達成提供合理的確保；而且，由於環境、情況之改變，內部控制制度之有效性可能隨之改變。惟本公司之內部控制制度設有自我監督之機制，缺失一經辨認，本公司即採取更正之行動。
- 三、本公司係依據「公開發行公司建立內部控制制度處理準則」(以下簡稱「處理準則」)規定之內部控制制度有效性之判斷項目，判斷內部控制制度之設計及執行是否有效。該「處理準則」所採用之內部控制制度判斷項目，係為依管理控制之過程，將內部控制制度劃分為五個組成要素：1. 控制環境，2. 風險評估，3. 控制作業，4. 資訊與溝通，及5. 監督作業。每個組成要素又包括若干項目。前述項目請參見「處理準則」之規定。
- 四、本公司業已採用上述內部控制制度判斷項目，評估內部控制制度之設計及執行的有效性。
- 五、本公司基於前項評估結果，認為本公司於民國111年12月31日的內部控制制度(含對子公司之監督與管理)，包括瞭解營運之效果及效率目標達成之程度、報導係屬可靠、及時、透明及符合相關規範暨相關法令規章之遵循有關的內部控制制度等之設計及執行係屬有效，其能合理確保上述目標之達成。
- 六、本聲明書將成為本公司年報及公開說明書之主要內容，並對外公開。上述公開之內容如有虛偽、隱匿等不法情事，將涉及證券交易法第二十條、第三十二條、第一百七十一條及第一百七十四條等之法律責任。
- 七、本聲明書業經本公司民國112年03月06日董事會通過，出席董事6人中，無人持反對意見，餘均同意本聲明書之內容，併此聲明。



宇智網通股份有限公司

董事長：袁允中



總經理：袁允中





2.委託會計師專案審查內部控制制度，會計師審查報告：不適用。

(十)最近年度及截至年報刊印日止公司及其內部人員依法被處罰、公司對其內部人員違反內部控制制度規定之處罰、主要缺失與改善情形：無。

(十一)111年度及截至年報刊印日(4月30日)止，股東會及董事會之重要決議

日期	會別	重要決議事項	執行情形
111.03.07	董事會	1. 一一〇年度員工酬勞及董事酬勞分派案	依決議執行
		2. 本公司一一〇年度營業報告書、合併財務報表及個體財務報表案	提報 111 年股東會承認
		3. 本公司一一〇年度盈餘分派案	提報 111 年股東會承認
		4. 本公司一一〇年度「內部控制制度聲明書」案	依決議執行
		5. 訂定「買回庫藏股作業程序」並修訂「內部控制制度」及「內部稽核制度暨施行細則」案	依決議執行
		6. 擬召開本公司一一一年股東常會案	依決議執行
		7. 本公司一一一年度預算案	依決議執行
		8. 本公司一一一年度會計師公費暨評估簽證會計師獨立性案	依決議執行
		9. 本公司總經理異動案	已發佈相關公告
		10. 本公司財務主管及會計主管任命案	已發佈相關公告
		11. 本公司稽核主管任命案	已發佈相關公告
111.05.11	董事會	1. 一一一年第一季合併財務報表案	依通過之報告上傳公告
		2. 本公司 110 年第 1 次買回股份轉讓予員工案	依決議執行
		3. 修訂「內部重大資訊處理暨防範內線交易管理作業程序」案	依決議執行
111.06.01	股東會	1. 本公司一一〇年度營業報告書、合併財務報表及個體財務報表案	照原案表承認通過。
		2. 本公司一一〇年度盈餘分派表案	照原案表決承認通過。
		3. 修訂「股東會議事規則」案	照原案表決通過。
		4. 修訂「董事選舉辦法」案	照原案表決通過。
111.08.05	董事會	1. 一一一年第二季合併財務報表案	已上傳公告
		2. 修訂「公司章程」案	提報 112 年股東會討論
111.11.10	董事會	1. 本公司財務報表簽證會計師變更案	依決議執行
		2. 111 年第三季合併財務報表案	已依通過之報告上傳公告
		3. 本公司擬辦理員工持股信託案	依決議執行
		4. 本公司擬辦理現金增資發行新股案	依決議執行
		5. 擬修訂「公司治理實務守則」案	依決議執行
		6. 112 年度內部稽核計畫案	依決議執行

日期	會別	重要決議事項	執行情形
112.03.06	董事會	1. 一一一年度員工酬勞及董事酬勞分派案	依決議執行
		2. 本公司一一一年度營業報告書、合併財務報表及個體財務報表案	已上傳公告
		3. 本公司一一一年度盈餘分派案	提請 112 年股東會承認
		4. 本公司一一一年度「內部控制制度聲明書」案	依決議執行
		5. 修訂「董事會議事規範」案	提請 112 年股東會報告
		6. 擬召開本公司一一二年股東常會案	依決議執行
		7. 本公司一一二年度預算案	依決議執行
		8. 本公司一一二年度會計師公費暨評估簽證會計師獨立性案	依決議執行
		9. 本公司稽核主管任命案	已發佈相關公告
		10. 本公司會計主管任命案	已發佈相關公告

(十二)最近年度及截至年報刊印日止董事或監察人對董事會通過重要決議有不同意見且有紀錄或書面聲明者，其主要內容：無此情形。

(十三)111 年度及截至年報刊印日(112 年 4 月 30 日)止，與財務報告有關人士(包括董事長、總經理、會計主管、財務主管、內部稽核主管、公司治理主管及研發主管等)辭職解任情形之彙總：

112 年 4 月 30 日

職稱	姓名	到任日期	解任日期	辭職或解任原因
總經理	劉宜文	108.02.25	111.03.08	因應組織調整及營運管理需求，原劉宜文總經理自 111 年 3 月 8 日起轉任技術長，由袁允中董事長兼任總經理。
財務主管 會計主管	李以雯	93.06.21	111.01.21	職務調整
財務主管 會計主管	游雅芳	111.01.21	111.02.23	個人生涯規劃辭職
內部稽核主管	阮淨	110/12/30	111/12/14	個人生涯規劃辭職

#### 五、簽證會計師公費資訊

##### (一)會計師公費資訊

單位：新台幣仟元

會計師事務所名稱	會計師姓名	會計師查核期間	審計公費	非審計公費	合計	備註
勤業眾信聯合會計師事務所	陳明輝	111.01.01~111.12.31	1,495	505	2,000	非審計公費： 稅務簽證及複核 年報及議事手冊
	林心彤	111.07.01~111.12.31				



(二)給付簽證會計師、簽證會計師所屬事務所及其關係企業之非審計公費為審計公費之四分之一以上者，應揭露審計與非審計公費金額及非審計服務內容：無。

(三)更換會計師事務所且更換年度所支付之審計公費較更換前一年度之審計公費減少者，應揭露更換前後審計公費金額及原因：無。

(四)審計公費較前一年度減少達百分之十五以上者，應揭露審計公費減少金額、比例及原因：無。

#### 六、更換會計師資訊：

本公司配合勤業眾信聯合會計師事務所內部調整之需要，自 111 年第三季起，本公司簽證會計師由陳明輝會計師及高逸欣會計師，更換為陳明輝會計師及林心彤會計師。

七、公司之董事長、總經理、負責財務或會計事務之經理人，最近一年內曾任職於簽證會計師所屬事務所或其關係企業者，應揭露其姓名、職稱及任職於簽證會計師所屬事務所或其關係企業之期間：無。

八、最近年度及截至年報刊印日止，董事、監察人、經理人及持股比例超過百分之十之股東股權移轉及股權質押變動情形

(一)本公司董事、經理人及持股比例超過百分之十之股東股權變動情形

職稱	姓名	111 年度		112 年度截至 3 月 31 日	
		持有股數 增(減)數	質押股數 增(減)數	持有股數 增(減)數	質押股數 增(減)數
董事長兼總經理	袁允中	36,000	0	301,666	0
董事	華期創業投資(股)公司	10,000	0	0	0
董事	慧盛(股)公司	72,000	0	23,284	0
獨立董事	胡鈞陽	0	0	0	0
獨立董事	許世芳	0	0	0	0
獨立董事	邱健智	0	0	0	0
副總經理	劉孝攻	10,000	0	76,609	0
副總經理	賴政亮	10,000	0	79,934	0
經理	張謙助	0	0	10,260	0
財務暨會計主管	王保棋	0	0	20,344	0
大股東	丁冠博	120,000	0	45,526	0

(註)本表資料來源為本公司內部人申報資訊。

(二)董事、監察人、經理人及持股比例超過百分之十之股東股權移轉之相對人為關係人者資訊：無。

(三)董事、監察人、經理人及持股比例超過百分之十之股東股權質押變動資訊：無此情形。

九、持股比例占前十名之股東，其相互間為關係人關係或為配偶、二親等以內之親屬關係之資訊

112年4月23日；單位：股；%

姓名	本人持有股份		配偶、未成年子女持有股份		利用他人名義合計持有股份		前十大股東相互間具有關係人或為配偶、二親等以內之親屬關係者，其名稱或姓名及關係		備註
	股數	持股比例%	股數	持股比例	股數	持股比例	名稱	關係	
丁冠博	3,687,474	9.78	0	0.00	0	0.00	無	無	-
袁允中	2,899,765	7.69	0	0.00	0	0.00	無	無	-
華陸創業投資股份有限公司	1,081,272	2.87	0	0.00	0	0.00	無	無	-
華期創業投資股份有限公司	840,343	2.23	0	0.00	0	0.00	無	無	-
許輔	557,349	1.48	0	0.00	0	0.00	無	無	-
劉孝攻	543,719	1.44	0	0.00	0	0.00	無	無	-
匯豐(台灣)商業銀行股份有限公司受託保	529,282	1.40	0	0.00	0	0.00	無	無	-
大通託管JP摩根證券有限公司投資專戶	443,542	1.18	0	0.00	0	0.00	無	無	-
裕基創業投資股份有限公司	438,869	1.16	0	0.00	0	0.00	無	無	-
賴政亮	384,511	1.02	0	0.00	0	0.00	無	無	-

(註)本表資料來源為停止過戶後之股東名冊資料。

十、公司、公司之董事、監察人、經理人及公司直接或間接控制之事業對同一轉投資事業之持股數，並合併計算綜合持股比例：無此情形。

## 肆、募資情形

### 一、資本及股份

#### (一)股本來源

##### 1.股本形成經過

單位：股；新台幣仟元；仟股

年 月 (註 1)	發 行 價 格	核 定 股 本		實 收 股 本		備 註		
		股數	金額	股數	金額	股本來源	以現金以外之 財產抵充股款者	其 他
93.06	10	100	1,000	100	1,000	公司創立(現金)	無	註 2
93.08	10	15,000	150,000	4,500	45,000	現金增資 44,000 仟元	無	註 3
93.11	10	15,000	150,000	10,800	108,000	現金增資 63,000 仟元	無	註 4
94.05	12	50,000	500,000	23,800	238,000	現金增資 130,000 仟元	無	註 5
95.07	10	50,000	500,000	23,989	239,890	員工認股權憑證執行轉換，辦理增資 1,890 仟元	無	註 6
96.01	10	50,000	500,000	24,059	240,590	員工認股權憑證執行轉換，辦理增資 700 仟元	無	註 7
96.06	12	50,000	500,000	32,059	320,590	現金增資 80,000 仟元	無	註 8
96.09	10	50,000	500,000	32,387	323,870	員工認股權執行轉換，辦理增資 3,280 仟元	無	註 9
102.12	—	50,000	500,000	25,687	256,870	減資彌補虧損 67,000 仟元	無	註 10
103.06	10	50,000	500,000	27,165	271,658	盈餘及員工紅利轉增資 14,788 仟元	無	註 11
104.07	10	50,000	500,000	28,524	285,241	盈餘轉增資 13,583 仟元	無	註 12
104.11	10	50,000	500,000	31,324	313,241	現金增資 28,000 仟元	無	註 13
105.08	10	50,000	500,000	32,009	320,091	員工認股權憑證執行轉換，辦理增資 6,850 仟元	無	註 14
106.08	10	50,000	500,000	32,694	326,941	員工認股權憑證執行轉換，辦理增資 6,850 仟元	無	註 15
112.03	50	50,000	500,000	37,694	376,941	現金增資 50,000 仟元	無	註 16

註 1：係以變更登記生效日期為準。

註 2：93 年 6 月 15 日經授中字第 09332264390 號。

註 3：93 年 8 月 5 日經授中字第 09332529280 號。

註 4：93 年 11 月 12 日經授中字第 09333013130 號。

註 5：94 年 5 月 26 日經授中字第 09432183610 號。

註 6：95 年 7 月 31 日經授中字第 09532570840 號。

註 7：96 年 1 月 25 日經授中字第 09631614190 號。

註 8：96 年 6 月 20 日經授中字第 09632286210 號。

註 9：96 年 9 月 20 日經授中字第 09632779580 號。

註 10：102 年 12 月 4 日經授中字第 10234092990 號。

註 11：103 年 6 月 23 日經授中字第 10333430480 號。

註 12：104 年 7 月 23 日經授中字第 10433565450 號。

註 13：104 年 11 月 5 日經授中字第 10433890430 號。

註 14：105 年 8 月 15 日經授中字第 10534257300 號。

註 15：106 年 8 月 18 日經授中字第 10633489910 號。

註 16：112 年 3 月 17 日經授中字第 11233155870 號。

## 2. 已發行股份種類

單位：股

股份種類	核定股本			備註
	流通在外股份	未發行股份	合計	
上櫃公司普通股	37,694,100	12,305,900	50,000,000	

3. 總括申報制度相關資訊：無。

## (二) 股東結構

112年4月23日 單位：人；股；%

股東結構 數量	政府機構	金融機構	其他法人	個人	外國機構 及外國人	合計
人數	0	2	140	15,737	22	15,901
持有股數	0	75,702	3,037,479	32,600,103	1,980,816	37,694,100
持股比例(%)	0	0.20	8.05	86.49	5.26	100.00

(註)本表資料來自停止過戶後股東名冊。

## (三) 股權分散情形

112年4月23日單位：人；股；%

持股分級	股東人數	持有股數	持股比例(%)
1 至 999	8,740	263,810	0.7
1,000 至 5,000	6,275	11,047,829	29.31
5,001 至 10,000	516	4,047,333	10.74
10,001 至 15,000	129	1,598,127	4.24
15,001 至 20,000	89	1,654,272	4.39
20,001 至 30,000	65	1,649,492	4.38
30,001 至 40,000	17	619,370	1.64
40,001 至 50,000	15	698,959	1.85
50,001 至 100,000	29	1,947,685	5.17
100,001 至 200,000	9	1,221,998	3.24
200,001 至 400,000	8	1,923,610	5.10
400,001 至 600,000	5	2,512,791	6.67
600,001 至 800,000			
800,001 至 1,000,000	1	840,343	2.23
1,000,001 以上	3	7,668,511	20.34
合計	15,901	37,694,100	100.00

(註)本表資料來自停止過戶後股東名冊。

(四)主要股東名單

112 年 4 月 23 日 單位：股；%

主要股東名稱	股份	持有股數	持股比例(%)
丁冠博		3,687,474	9.78
袁允中		2,899,765	7.69
華陸創業投資股份有限公司		1,081,272	2.87
華期創業投資股份有限公司		840,343	2.23
許輔		557,349	1.48
劉孝玫		543,719	1.44
匯豐(台灣)商業銀行股份有限公司受託保		529,282	1.40
大通託管 J P 摩根證券有限公司投資專戶		443,542	1.18
裕基創業投資股份有限公司		438,868	1.16
賴政亮		384,511	1.02

(註)本表資料來自本公司停止過戶後之股東名冊。

(五)最近二年度每股市價、淨值、盈餘、股利及相關資料

單位：新台幣元；仟股

項目	年度		110 年度	111 年度
	每股市價	最高		62.30
	最低		31.30	42.20
	平均		45.75	56.73
每股淨值	分配前		22.61	26.17
	分配後		19.11	21.56
每股盈餘 (虧損)	加權平均股數		32,694	32,652
	每股 盈餘	調整前	4.80	6.17
		調整後	4.80	6.17
每股股利	現金股利		3.5	4.61
	無償 配股	盈餘配股	—	—
		資本公積配股	—	—
	累積未付股利		—	—
投資報酬分析	本益比(註 1)		9.53	9.19
	本利比(註 2)		13.07	12.31
	現金股利殖利率(註 3)		7.65%	8.13%

註 1：本益比=當年度每股平均收盤價/每股盈餘。

註 2：本利比=當年度每股平均收盤價/每股現金股利。

註 3：現金股利殖利率=每股現金股利/當年度每股平均收盤價。

## (六)公司股利政策及執行狀況

1. 本公司章程第二十四條規定，年度總決算如有盈餘，依下列順序分派之。
  - (1) 提繳稅款。
  - (2) 彌補累積虧損。
  - (3) 提存百分之十為法定盈餘公積，但法定盈餘公積累積已達本公司實收資本總額時，不在此限。
  - (4) 依法令或主管機關規定提撥或迴轉特別盈餘公積。
  - (5) 如尚有盈餘併同期初未分配盈餘，由董事會擬具盈餘分派案，以發行新股方式為之時，應提請股東會決議分派之。

本公司應分派之股息、紅利及依法令或主管機關規定分派之公積之全部或一部，以現金方式為之時，授權董事會以三分之二以上董事之出席，及出席董事過半數之決議辦理，並報告股東會。

本公司正處營業成長期，股利政策須視公司目前及未來之投資環境、資金需求、國內外競爭狀況及資本預算等因素，兼顧股東利益、平衡股利及公司長期財務規劃等，盈餘分派得以現金股利或股票股利方式為之，惟現金股利不得低於全部股利總額百分之十。

### 2. 本次股東會擬議股利分派之情形

- (1) 本公司112年3月06日董事會通過111年度盈餘分派案及每股股利如下

單位：新台幣元

項 目	金 額
期初未分配盈餘	140,830,532
精算損益列入保留盈餘	2,033,398
調整後累積盈虧	142,863,930
本期稅後淨利	201,320,729
減:提撥百分之十法定盈餘公積	(20,335,413)
迴轉特別盈餘公積	667,451
截至民國 111 年底可分配保留盈餘	324,516,697
分派項目：	
普通股股東現金股利 (每股新台幣 4.61 元)	150,719,801
期末未分配保留盈餘	173,796,896

- (2) 上述股利分配情形與本公司公司章程規定尚無不符之情事。

### (七) 本次股東會擬議之無償配股對公司營業績效及每股盈餘之影響

本公司 111 年度盈餘分派業經 112 年 3 月 06 日董事會通過，擬不分配股票股利，故對營業績效及每股盈餘無影響。

### (八) 員工酬勞及董事酬勞

1. 公司章程所載員工酬勞及董事酬勞之成數或範圍

本公司當年度如有獲利，應提撥 8.5% 為員工酬勞及不高於 2.5% 為董事酬勞。但公司尚有累積虧損時，應預先保留彌補數額。



2. 本期估列員工酬勞及董事酬勞金額之估列基礎、以股票分派之員工酬勞之股數計算基礎及實際分派金額若與估列數有差異時之會計處理

本公司 111 年估列之員工酬勞及董監酬勞係分別按稅前淨利之 8.5% 及 2.5% 計算，未來如實際分派金額與估列數有差異時，則依會計估計變動處理，於分派年度調整入帳。

3. 董事會通過分派酬勞等資訊

- (1) 董事會通過之擬議以現金或股票分派之員工酬勞及董事酬勞金額。若與認列費用年度估列金額有差異，應揭露差異數、原因及處理情形

本公司 112 年 3 月 06 日董事會決議通過分派員工酬勞 24,664,178 元及董事酬勞 7,254,170 元，均以現金方式發放，列帳金額與董事會決議配發金額無差異。董事會並通過 111 年度盈餘分派案，發放股東現金股利 150,719,801 元。

- (2) 以股票分派之員工酬勞金額及占本期個體財務報告稅後純益及員工酬勞總額合計數之比例：不適用。

- (3) 考慮擬議配發員工酬勞及董事酬勞後之設算每股盈餘：不適用。

4. 前一年度員工酬勞及董事酬勞之實際分派情形（包括分派股數、金額及股價）、其與認列員工酬勞及董事酬勞有差異者並應敘明差異數、原因及處理情形

本公司經 111 年 3 月 7 日董事會及 111 年 6 月 1 日股東會決議配發 110 年度員工酬勞及董事酬勞，與帳上估列之員工酬勞及董事酬勞金額並無差異。

#### (九)公司買回本公司股份情形

1. 已執行完畢

買回期次	一一〇年第一次
買回股份目的	轉讓股份予員工
買回股份種類	普通股
公告預定買回股數	800,000 股
公告買回股份期間	110 年 11 月 02 日至 111 年 01 月 01 日
公告買回價格區間	35.0~60.0 元 公司股價低於區間價格下限，將繼續買回
已買回股份數量	101,000 股
實際買回股份期間	110 年 11 月 29 日至 110 年 12 月 30 日
實際買回平均價格	44.17 元
實際已買回股份總金額	4,460,889 元
本次買回股份執行情形	期限屆滿未執行完畢
已辦理銷除及轉讓之股數	0 股
累計已持有本公司股份	101,000 股
累計已買回股數 占公司已發行股份總數比例	0.31%

2. 尚在執行中：無

- 二、 公司債（含海外公司債）辦理情形：無。
- 三、 特別股辦理情形：無。
- 四、 海外存託憑證之辦理情形：無。
- 五、 員工認股權憑證辦理情形：無。
- 六、 限制員工權利新股辦理情形：無
- 七、 併購或受讓他公司股份發行新股辦理情形：無。
- 八、 資金運用計劃執行情形：

本公司辦理一一一年度現金增資發行新股案，已於112年3月6日募集完成，實際募集資金共計新台幣225,000千元。

截至112年第一季資金運用計劃執行情形如下：

單位：新台幣千元

計畫項目	執行狀況		112年第1季	累積執行情形
	充實營運資金	支用金額	預定	37,760
實際			41,624	41,624
執行進度		預定	19.34%	19.34%
		實際	21.32%	21.32%
償還銀行借款	支用金額	預定	29,747	29,747
		實際	29,747	29,747
	執行進度	預定	100.00%	100.00%
		實際	100.00%	100.00%

## 伍、營運概況

### 一、業務內容

#### (一)業務範圍

##### 1.所營業務之主要內容

- A.CC01060 有線通信機械器材製造業
- B.CC01080 電子零組件製造業
- C.CC01070 無線通信機械器材製造業
- D.F401030 製造輸出業
- E.E701010 電信工程業
- F.I301010 資訊軟體服務業
- G.F401021 電信管制射頻器材輸入業
- H.CC01101 電信管制射頻器材製造業
- I.ZZ99999 除許可業務外，得經營法令非禁止或限制之業務

##### 2.營業比重

單位：新台幣仟元；%

項目	年度	110 年度		111 年度	
		金額	營收比重(%)	金額	營收比重(%)
無線寬頻網路應用設備		1,356,953	78.7	2,344,589	91.0
多媒體數位閘道器		174,798	10.1	3,672	0.1
其他		192,588	11.2	229,549	8.9
合計		1,724,339	100.0	2,577,809	100.0

##### 3.公司目前之商品（服務）項目

設計及製造以無線寬頻及數位串流為核心技術之網路通訊設備，該產品主要分為兩大類：無線寬頻網路應用設備和公共播放數位閘道器，無線寬頻網路應用設備產品包含4G、5G 電信用戶端設備(CPE)，M2M 裝置(Machine to Machine Devices)、高性能無線網路路由器(Advanced Wi-Fi Router)、影音橋接及訊號延伸器(AV Bridge and Extender)等，多媒體閘道器產品主要為數位串流之音訊產品及雲端管理系統。

##### 4.計劃開發之新商品（服務項目）

- A. 多媒體數位串流及 IoT 匯流技術
  - (a) 整合各種 IoT 通訊網路協定至多頻段閘道器。
  - (b) 以多點同步為核心，在互聯網技術上強化多媒體資訊傳送。
  - (c) 拓展無線音樂串流技術在產業之應用。
  - (d) 深化智能橋接技術，在產品性價比持續提升。
  - (e) 朝向各種手持裝置 App 連網軟體開發。
  - (f) 居家智慧聲學偵測及辨識系統開發。

## B. 無線寬頻技術

- (a) 專注在工規各種可靠度或信賴度等級強化。
- (b) 強化軟體開發能力，拓展其他應用市場之相關整合技術。
- (c) 在多頻 LTE 模組上，強化抗干擾及訊號強度。

## C. 4G、5G 通訊模組技術

運用製程之系統整合能力，及在電信認證上豐富經驗，朝向 4G、5G 模組之設計與製造開發。

## (二) 產業概況

### 1. 產業現況與發展

2022 年雖面對俄烏戰爭、中國新冠肺炎變種病毒疫情升溫，衝擊供應鏈運作，加上歐美國家持續面臨高通膨考驗，影響企業投資意願及整體經濟景氣表現，然而受惠於各國政府積極推出多項寬頻網路基礎建設相關政策，持續提升寬頻網路的覆蓋率，吸引電信商加速投入寬頻網路設備升級。除此之外，全球 Wi-Fi 6/6E 市場滲透率持續攀升，且雲端服務大廠持續推動資料中心的建置與設備規格升級，使得 WLAN 設備及模組、100G/400G 高階交換器等產品訂單能見度相對明朗。此外，5G 開放網路架構(Open RAN)、5G 企業專網、低軌衛星等應用需求漸趨浮現，亦成為台廠積極拓展的重要目標市場。而美國持續倡議乾淨網路(Clean Network)、推動友岸外包(Friend-Shoring)，在地緣政治緊張、5G 科技競爭的氛圍下，全球電信設備「去中化」趨勢明顯，有助於台廠爭取歐美電信商採購訂單，加上網通晶片產品交期逐步縮短，供應陸續到位，亦成為推升我國網通設備廠商營運表現成長的動能來源之一。

此外，2018 年 10 月 Wi-Fi 聯盟 (Wi-Fi Alliance) 正式推出以 802.11ax 為基礎的「Wi-Fi 6」，同年 9 月推出 Wi-Fi 6 認證計畫，引領 Wi-Fi 6 市場逐步起飛。相較於 Wi-Fi 5 (802.11ac)，Wi-Fi 6 可大幅提升數據傳輸速度達 9.6Gbps，與 5G 行動網路形成互補。2020 年在疫情驅使宅經濟效應持續發酵下，智慧手機、筆電等廠商均陸續導入 Wi-Fi 6，帶動 Wi-Fi 6 模組出貨規模漸趨放大，國內外網通設備廠商亦於 2020 年下半年陸續推出支援 Wi-Fi 6 的路由器產品，爭取消費者認同。

為加速推動 Wi-Fi 6 的市場普及，Wi-Fi 聯盟 2020 年進一步推出「Wi-Fi 6E」，2021 年年初更發表 Wi-Fi 6E 認證計畫，強調支援 Wi-Fi 6E 的裝置可存取 6GHz 頻段，獲得更快的連線速度與更低的延遲，更能在多種無線通訊技術的複雜環境中避免干擾，提高用戶體驗。在網路穩定性與效能持續提升下，導入 Wi-Fi 6E 規格的裝置數量不斷增加，加上 Wi-Fi 5 主晶片的供應持續短缺，使得網通設備廠商加速導入 Wi-Fi 6，以優化產品結構，降低因晶片短缺影響出貨的風險，亦成為 Wi-Fi 6 加速滲透的動能之一，根據 Strategy Analytics 的資料顯示 (圖 14-2)，在電信商、晶片業者

以及各項終端裝置廠商積極推廣下，全球 Wi-Fi 6 市場滲透率將由 2020 年之 18% 大幅攀升至 2021 年的 44%，預計在 2022 年市場滲透率將進一步攀升至 65%，正式成為全球 Wi-Fi 市場的主流規格。

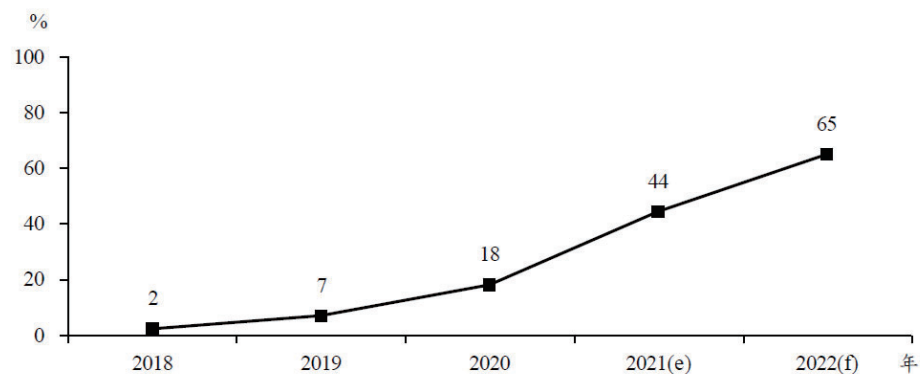

注：e 為估計值；f 為預測值。

資料來源：Strategy Analytics、凱基投顧、台經院產經資料庫整理，2021 年 11 月。

### 全球 Wi-Fi 6 市場滲透率走勢

儘管歐美各國為打擊通膨高漲，2022 年啟動多次升息，恐將影響 2023 年各國經濟發展動能，進而衝擊企業的投資意願，加上中國尋求產業自主化，提高本土品牌採購比重，相對排擠台廠的發展空間，衝擊部分廠商出貨表現。然而各類遠距、雲端應用服務的市場接受度持續提高，加上 AIOT、元宇宙等新興應用的蓬勃發展，均使得各國企業加速投入數位轉型的態度更趨確立，對於網通設備的投資相對仍具支撐，而消費者對於網路頻寬的需求亦逐年增加，在各國針對寬頻網路建置提供各項政策補貼下，電信商、有線電視業者、衛星服務業者均將持續加大對於網路基礎建設與設備升級的投資力道。

此外，在數位轉型的浪潮之下，網路傳輸的需求持續提高，雲端服務應用範圍不斷擴大，為滿足終端企業、消費者用戶需求，雲端服務大廠持續投入大型資料中心的建置，催生伺服器、交換器等設備需求動能。繼 2022 年資料中心漸趨導入 400G 高階網路交換器之後，2023 年除雲端服務大廠仍將持續提高資料中心導入 400G 交換器的比重之外，企業端資料中心亦將陸續導入 400G 網路交換器，根據 Gartner 的預估，2023 年企業端資料中心市場滲透率可望由 2022 年之 7% 進一步提升至 16%，估計將成為推升全球 400G 高階網路交換器出貨成長的重要動能。對於台廠而言，在雲端服務大廠、企業等資料中心應用需求將持續擴大，加上缺料情況可望緩解，而晶片設計大廠 Wi-Fi 7 解決方案陸續到位，路由器、筆電等應用將逐步導入，將使得新一波 Wi-Fi 升級需求漸趨浮現。至於 5G 開放網路架構、5G 專網、衛星寬頻網路等應用在歐美國家政策推動、電信商加速導入及國際大廠加速投入低軌衛星布局的趨勢之下，市場需求漸趨放大，台廠布局效益可望逐步顯現，計 2023 年 400G 交換器出貨比重可望進一步走揚，有利於改善產品組合，推升廠商獲利表現。



整體而言，雖面對全球經濟成長顯著放緩、終端消費電子產品缺乏成長動能、中國尋求產業自主，提高本土品牌採購比重等考驗，但受惠於全球數位轉型浪潮仍將帶動企業、電信商、有線電視業者及雲端服務大廠等終端客戶仍可有效支撐網通設備採購需求，加上台廠布局 5G 開放架構、企業專網及低軌衛星等領域的效益逐步顯現，將驅動廠商獲利進一步成長，預計 2023 年我國網通設備製造業景氣將延續成長態勢。

## 2. 產業上、中、下游之關聯性

本公司主要產品以無線寬頻網路技術之各項應用設備為主，在電腦網路產業中屬於中游廠商，上游主要是晶片製造商及電子零組件供應商為主，終端之下游客戶包含家庭使用者、政府機構及企業使用者。

上游	中游	下游
通訊網路、微控制器、 記憶體晶片 電源供應器 印刷電路板 天線 主/被動元件 其他電子零組件產業	系統整合製造商 資訊系統及週邊設備 商 通訊網路設備商 通路或系統服務商 網路系統整合商 網路產品經銷商 電信系統營運商	政府機構 企業用戶 SOHO 族 家庭使用者

資料來源：本公司整理

## 3. 產品之各種發展趨勢

世界行動通訊大會（Mobile World Congress, MWC）堪稱是通訊領域最重要的展覽。根據資策會(MIC)觀察 MWC 的六大關鍵發展趨勢說明如下：

### (1) 元宇宙為熱門變現服務，電信商從消費端邁向發展「企業元宇宙」

元宇宙仍是透過 ICT 的技術，在未來讓實體世界和虛擬世界能夠隨時互動的模式，因此 5G 應用服務變現的關鍵，電信商除了針對消費者端，持續打造自家元宇宙平台，並透過跨國合作推廣擴散服務之外，更開始著手定義與研擬「企業元宇宙」發展策略。

### (2) 5G 產業聚焦「高效與節能、開放網路、5G 專網」

資策會 MIC 指出聚焦三大關鍵。首先為「高效與節能」，面對國際減碳淨零訴求，以及能源危機致使電價高漲等挑戰，電信商的能源支出大幅攀升，更多高效與節能的新興軟硬體產品解決方案、基地台站點節能設計應運而生。二，「開放網路」更加熱門，硬體端出現更多針對專網市場的開放網路基站解決方案，針對軟體端，業者對服務管理與編排（SMO）、無線接取網路智能控制器（RIC）重視度提升。資策會(MIC)團隊表示，可觀察到 Open vRAN 生態系統正在擴大，電信商對於開放網路的態度也更為正面積極，開始合作解決系統整合難題。

第三個關鍵為 5G 專網市場成長看好，資策會(MIC)團隊指出，各廠商不僅發布新硬體或服務，更有眾多結盟、併購、策略調整消息，其中針對新發表解決方案，多與專網整合與維運不易的痛點相關。未來各家專網解決方案



的發展方向，除了硬體效能與成本，「易整合、易管理、高度客製化、預驗證應用場景」將是重點。

#### (3) 6G 開始跳脫空談，邁入技術深耕與應用發想

各國與各大品牌支援 eSIM 手機商用服務比率正逐年快速增加，eSIM 議題不僅是觀展重點也是大勢所趨。資策會(MIC)團隊表示，從實體 SIM 卡走向 QR Code/APP，可節省手機內部空間、創造規格升級的可能性，不過營運商的互通互聯將成為核心挑戰，也帶來商機，可觀察到提供平台管理服務 RSP 供應商數量增加、解決方案雲集。如何調整設計現有營運與管理型態、運用策略合作或整合外部資源，維繫用戶黏著性、拓展創新服務模式，將成為業者能否利用 eSIM 加速成長的關鍵。

#### (4) eSIM 成大勢所趨，營運商互通互聯挑戰引出商機

各國與各大品牌支援 eSIM 手機商用服務比率正逐年快速增加，eSIM 議題不僅是觀展重點也是大勢所趨。資策會(MIC)團隊表示，從實體 SIM 卡走向 QR Code/APP，可節省手機內部空間、創造規格升級的可能性，不過營運商的互通互聯將成為核心挑戰，也帶來商機，展會可觀察到提供平台管理服務 RSP 供應商數量增加、解決方案雲集。如何調整設計現有營運與管理型態、運用策略合作或整合外部資源，維繫用戶黏著性、拓展創新服務模式，將成為業者能否利用 eSIM 加速成長的關鍵。

#### (5) ESG 浪潮席捲手機，二手及翻新手機商機浮現

「家」扮演推動新經濟更重要的角色，加速了新媒體影音串流、娛樂、遊戲、遠距辦公、線上學習、健身領域的趨勢發展。預估 2022 年北美市場在軟體與影音串流服務支出，將成長至 1,250 億美元，其中影片串流支出成長至 450 億美元，音樂串流支出成長至 120 億美元，遊戲支出成長 8% 至 470 億美元。國際大廠以 AI 人工智慧融入沉浸體驗影音科技，展示各項無縫連結智慧生活解決方案，包括：A. 8K、Mini/Micro LED、可捲螢幕、透明顯示、電競新品、空間音訊、TWS 等新興視聽裝置。B. 5G 智慧場域應用擴大，智慧感知影音互動系統、防疫科技與非接觸式技術等讓創新概念落地，並豐富使用者體驗，引領未來美好生活樣貌與推動全球科技產業向前邁進。

#### (6) 衛星通訊成手機標配逐漸實現、折疊機發展更「耐用、輕薄、便宜」

資策會(MIC)團隊表示，手機衛星通訊成為標準配備逐漸實現，手機品牌、晶片業者、電信設備與衛星營運商皆相繼發表支援 3GPP R17 標準的 5G NTN 衛星聯網終端解決方案。5G NTN 衛星到終端 (D2D) 在高軌衛星緊急雙向簡訊已正式商用，而低軌衛星影音通訊也積極發展中。

### 4. 競爭情形

#### A. 電信商服務設備市場

全球各主要電信市場所提供之電信服務模式，皆由各國政府開放予當地電信服務業者經營，而該服務係以結合通訊設備提供與電信服務之營運模式為主，由電信營運商與系統整合商決定服務內容及定義產品規格，再由通訊設備廠依其規格開發應用產品，故電信營運商、系統整合商及通訊設備製造廠三者間之合作關係密切，故每一電信服務業者，皆有其長期穩定搭配之系統整合商及設備製造廠，以提高其服務效率，本公司在該供應鏈中，主要係扮演通訊設備廠角色，與全球之各大通訊設備商皆為競爭關係，惟本公司

除具產品應用設計能力外，且通過系統整合商及通訊服務營運商之認證，建立穩定及緊密之合作營運模式，以深厚核心技術、生產彈性及快速回應來服務客戶，爭取國際大廠 ODM 長期合作訂單，避免與同業殺價競爭之情形。

#### B.零售通訊設備市場

在一般家庭用戶為主之通訊設備市場，因消費者可於各通路商購買產品後，自行安裝使用，產品差異性不大，進入門檻低且競爭者眾，由通訊設備商各自經營品牌及行銷，以獲得消費者青睞，我國網通廠商在此市場所採取之策略，包含品牌經營及國內外通訊品牌代工服務，由於主要之市場掌握於零售通路業者及國際通訊品牌大廠手中，故設備商須與其搭配始得切入該市場，惟因產品規格難有差異化服務，故市場競爭較為激烈。本公司雖亦針對該市場提供代工服務，惟主係以現有技術搭配品牌客戶需求進行產品開發。

### (三)技術及研發概況

#### 1.最近年度及截至年報刊印日止研究發展費用

單位：新台幣仟元；%

項目	年度	111 年度	112 年 3 月 31 日
研究發展費用		154,732	30,676
營業收入淨額		2,577,809	581,282
佔營收比例(%)		6.0%	5.28%

#### 2. 最近年度及截至年報刊印日止開發成功之技術或產品

年度	開發成功之技術或產品
110	5G戶外橋接器、AIoT 閘道器、無線網路路由器(WiFi 6/6E)
111	WiFi 7高性能連網設備

### (四)長、短期業務發展計畫

#### 1.短期發展計畫

- A.持續投入 5G 及 AIoT 相關技術、強化無線寬頻系統整合能力，提供國際級電信客戶多樣化的技術開發服務。
- B.持續客戶及銷售市場分散管理，深耕北美並積極拓展歐亞市場。
- C.品質導向兼顧風險管理，建立穩健且靈活的備料供應體系。
- D.智慧工廠管理導向，提昇自動化製程及 AI 管理。

#### 2.長期發展計畫

- A.垂直多角化戰略模式，與國際級大廠合作接軌，共同開發創新且技術深化之產品，建立市場更高的進入障礙。
- B.整合原物料供應端資源及技術，建立供貨、品質穩定之共榮生態鏈。
- C.掌握技術發展趨勢及市場需求，厚植研發實力。
- D.以節能低碳的環保設計理念，發展自有品牌。

## 二、市場及產銷概況

### (一)市場分析

#### 1.主要產品（服務）之銷售（提供）地區

單位：新台幣仟元；%

項目	年度	110 年度		111 年度	
		金額	%	金額	%
內銷		13,815	0.8	25,654	1.0
外銷	美洲	1,706,826	99.0	2,542,195	98.6
	歐洲	1,419	0.1	9,697	0.4
	亞洲	2,237	0.1	263	0.0
	其他	42	0.0		
	小計	1,710,524	99.2	2,552,155	99.0
合計		1,724,339	100.0	2,577,809	100.0

#### 2.市場占有率

根據《愛立信行動趨勢報告》預測，至 2028 年底，全球5G用戶將達到 50億，約占行動用戶總數的55%。5 G在北美和東北亞繼續保持強勁增長，年增近3.2億用戶，預計到2022年底，這些地區的5G用戶滲透率將達到約35%。

本公司銷售區域主要以北美市場為主，111 年營收 2,577,809 仟元，經營策略除持續深耕北美市場，並積極延伸業務觸角至其他國際市場以逐步擴大市場占有率。

#### 3.市場未來可能供需狀況與成長性

全世界的 5G 部署與需求強勁，根據 HIS Markit 發布《5G 經濟研究》預估，2035 年全球 5G 價值鏈將創造約 3.8 兆美元的產值及 2,280 萬個工作機會，並將為全球各行各業帶來高達 13.1 兆美元的產出，在 2035 年 5G 更將實現 5.1%的全球實際產值。

2021 年有兩件大事牽動全球通訊產業發展，一是突如其來的疫情，劇烈影響產值成長；二是延燒許久的美中貿易戰，美中各自布局，全球通訊版圖變遷。即使兩大不利因素夾擊，全球電信業者在 5G 布建上大致未受干擾，5G 已成引領全球通訊產業發展的火車頭。根據工研院(IEK)估計，在疫情影響下，2021 年全球通訊產值將小幅下滑 2.5%，但正處熱頭上的 5G 建設有效抵銷降幅，預估在 5G 題材發酵下，全球通訊產值 2022 年將止跌回升，來到 2.28 兆美元，年成長率為 1.2%。

另一方面，美中貿易戰觸動全球通訊產業改變，如美國成立開放網路政策聯盟 (ORAN)，計畫投入 10 億美元鼓勵業者投入開放網路技術研發，避免技術集中在特定少數業者手裡，這股開放趨勢正好帶給臺灣白牌硬體廠新的布局機會。

預估 2022 年全球 5G 行動基礎設備市場規模將達 170 億美元，主要成長動力來自中國大陸 5G 新基建，其次則為南韓、日本、臺灣、美國等其他國家的 5G 網路建設。全球 5G 行動基礎設備市場規模將達到 214 億美元，年成長率為 35.7%，其中又以亞太市場需求最大。目前亞太市場以中頻 3.5GHz 網



路為主，由於產業鏈發展成熟，因此電信業者將重點擺在打造應用服務，像是AR/VR、高畫質影音和遊戲等，IEK分析師指出「未來應用服務會是布局重點，透過殺手級應用，吸引更多用戶申辦5G。」除了消費者端的應用外，IEK認為未來5G專網的發展也將值得期待，企業需求逐漸明朗化，且在電信業者提出更明確的專網收費機制後，也將有助加速企業評估專網建置的必要性與商業模式。

#### 4. 競爭利基及發展遠景之有利、不利因素與因應對策

##### A. 競爭利基

- (a) 擁有完整堅強研發技術團隊：多年豐富專業領域經驗，不斷研發與創新，提供客戶最佳化之解決方案，並能將軟硬體產品快速跨平台開發，提供客戶多樣性選擇。
- (b) 與國際級廠商長期互信的合作夥伴：包括國際級之供應商及網路客戶因長期提供之品質優良產品紀錄，成功打進暨維持國際大廠供應鏈，長期與客戶建立起高度信心之合作關係，有助於未來業務之發展。
- (c) 具高規格工業級產品設計及生產能力：本公司已成功開發多款高規格工業級產品，銷售遍及車載網路設備及M2M商用市場，產品品質深得客戶信賴，工規產品之技術門檻較高，本公司成功之技術經驗有利未來市場發展。
- (d) 具經驗豐富之物流與生產經驗：本公司透過ERP系統，能及時監控、調節與整合生產相關流程與資訊，另並持續在生產上改良設備製造彈性、測試速度及準確性，使其可充份在現有營運上達成規模經濟，在現有產能下創造獲利極大化。

##### B. 有利因素

- (a) 雲端服務、物聯網及數位匯流的興起

隨著全球政府及企業積極推動網路建設、4G商轉蓬勃及5G規格制訂及商轉加速等等因素下，網路各種新應用，如雲端服務、物聯網及數位匯流各種新興服務興起使全球市場網路相關設備需求明顯提升，有利於設備製造商拓展市場。

- (b) 電信營運商供應鏈市場進入門檻較高

本公司目前以切入企業級應用或電信營運商供應鏈市場為主，產品及生產流程均須取得各項專業認證，且因應各服務地區市場特性，須能掌握各市場法規動態、瞭解營運商需求、產品定位走向及市場戰略佈局等，由於本公司在此領域累積豐富之服務提供及產製經驗，有利於產品持續獲客戶採用並維持長期合作關係。

- (c) 上游生產供應鏈完整建立

本公司專注經營網路產業多年，除自身生產及設計能力建立外，亦扶植協力廠商產製能力的提升，藉由穩定、長期共同開發之合作關係，增進彼此之產品品質及良率，使產品除在一般消費性市場發展外，亦持續朝向品質及規格要求較高之商用及工業等級產品發展，提高產業進入門檻。

### C.不利因素與因應對策

#### (a) 消費性產品市場競爭激烈，造成同業價格競爭影響毛利

由於消費性市場能取得最新之客戶需求動向及市場規格開發方向，但產品競爭激烈且毛利率不佳，各網路設備廠商持續在市場上競爭，將面臨產品加速成熟，毛利率下滑，公司如何兼顧市場與獲利更具挑戰性。

##### 因應措施

- ①藉由與下游通路商之合作開發，取得早期市場需求動向，及早確認市場規格，以整合研發資源。
- ②定位於中高階利基市場，積極發展以品質差異化應用為主之客製化產品，持續投入核心技術之開發，維持市場領先地位，並領先推出新技術，避免淪於標準技術規格之產品價格戰。

#### (b) 網路通訊規格變化快速，產品壽命加速成熟

網路通訊規格變化快速，台灣網路設備廠商眾多，惟台灣市場無法達規模經濟，廠商難以參與規格制訂，而各國網路市場，亦因當地政府法規而有不同之規範及認證需求，台灣網路設備商多採 ODM 或 OEM 營運模式，設備商須因應市場需求持續提升相關設計能力並跟上市場潮流。

##### 因應措施

- ①長期與上下游廠商合作開發，藉由共同合作開發降低開發成本，且協助供應鏈提升品質能力，進而開發具競爭與高品質之產品，建立互惠共生夥伴關係。
- ②加入下一世代之無線寬頻規格聯盟，預先建立戰略技術，領先推出新產品，以延續公司在無線寬頻產業之領先地位。
- ③持續改善產品可靠度及信賴度，聚焦產品生命週期較長之中高階產品，M2M 及企業用戶市場，以保持產品附加價值及延長產品生命週期。

### (二)主要產品之重要用途及產製過程

#### 1.主要產品之重要用途

主要產品項目	重要用途
無線寬頻網路應用設備	提供跨頻道之「Wi-Fi 無線網路」功能，以連接有線及無線寬頻至以 Wi-Fi 通訊為主之區域網路，及提供 4G 及 5G 寬頻營運頻道及整合各無線區域網路通訊協定，作為連接移動網路與區域網路間之網路設備。
多媒體數位閘道器	具多媒體影音同步串流處理功能，以無線傳輸將資訊延伸分享至家庭全區域。

## 2.產製過程

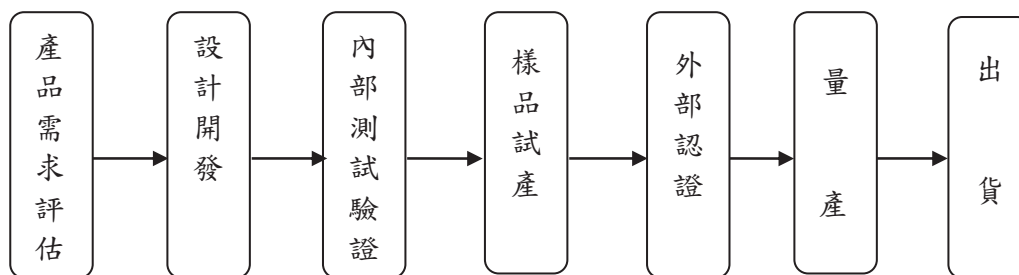

### (三)主要原料之供應狀況

主要原料名稱	主要來源	供貨狀況
晶片組	原廠/代理商	長交期舒解趨勢，本公司提高安全庫存及策略採購因應。

本公司產品之關鍵性零組件係以晶片組為主，其採購方式係透過代理商或與原廠直接洽談，所有原物料皆經零件承認及合格供應商評鑑流程，以確保品質穩定，並積極建立替代料品，同時分散多家供應商採購，以降低缺料風險。111 年晶片組有長交期舒解趨勢，本公司以提高安全庫存及策略採購因應，截至年報刊印日止，未有因缺料中斷生產之情事，本公司除持續廣拓料源，並與客戶建立長期訂單計畫以提前規劃需求，降低供應衝擊。

### (四)最近二年度主要主要產品別或部門別毛利率重大變化之說明

單位：新台幣仟元；%

年度	110 年度	111 年度
營業收入	1,724,339	2,577,809
營業毛利	360,806	446,978
毛利率(%)	20.9	17.34
毛利率變動幅度(%)	(3.2)	(17.0)

資料來源：各年度經會計師查核簽證之財務報告。

毛利率變動達 20%者說明造成價量變化之關鍵因素及對毛利率影響：  
合併毛利率變動未達 20%以上，故不擬分析。

(五)主要進銷貨客戶名單

- 1.最近二年度任一年度中曾佔銷貨金額百分之十以上之銷貨客戶名稱及其銷貨金額比例，並說明其增減變動原因

單位：新台幣仟元；%

項目	110 年度				111 年度			
	名稱	金額	占年度銷貨淨額比率(%)	與發行人之關係	名稱	金額	占年度銷貨淨額比率(%)	與發行人之關係
1	甲公司	1,643,395	95.3	無	甲公司	2,548,332	98.9	無
	其他	80,944	4.7		其他	29,477	1.1	
	銷貨淨額	1,724,339	100.0		銷貨淨額	2,577,809	100.0	

銷貨增減變動說明：

甲公司銷貨增加，係客戶產品策略調整，調節對本公司進貨。

- 2.最近二年度任一年度中曾佔進貨金額百分之十以上之供應商名稱及其銷貨金額比例，並說明其增減變動原因

單位：新台幣仟元；%

項目	110 年度				111 年度			
	名稱	金額	占全年度進貨淨額比率(%)	與發行人之關係	名稱	金額	占全年度進貨淨額比率(%)	與發行人之關係
1	A 公司	226,845	17.6	無	A 公司	702,047	34.2	無
	其他	1,059,007	83.4		其他	1,352,633	65.8	
	進貨淨額	1,285,852	100.0		進貨淨額	2,054,680	100.0	

進貨增減變動說明：

A 公司進貨金額比例增加，主係產品組合需求差異所影響。

(六)最近二年度生產量值

單位：仟 PCS ；新台幣仟元

生產量值 主要商品	110 年度			111 年度		
	產能	產量	產值	產能	產量	產值
無線寬頻網路應用設備	480	322	1,115,848	685	466	2,036,754
多媒體數位閘道器	1,120	219	176,387	5	3	5,839
合計	1,600	541	1,292,235	690	470	2,042,593

變動說明：生產量值較前一年度增加，主係本年度無線寬頻網路應用設備銷售增加所致。



## (七)最近二年度銷售量值

單位：仟 PCS；新台幣仟元

銷售量值 主要商品	年度	110 年度				111 年度			
		內銷		外銷		內銷		外銷	
		量	值	量	值	量	值	量	值
無線寬頻網路應用設備		3	4,574	314	1,352,379	7	7,220	411	2,337,368
多媒體數位閘道器		1	2,654	217	172,144	2	3,672	-	-
其他		(註 1)	6,587	(註 1)	186,001	(註 1)	14,762	(註 1)	214,787
合計		4	13,815	532	1,710,524	9	25,654	411	2,552,155

註 1：其他類之銷售主係原物料出售。

變動說明：銷售量值增加，主係客戶需求增加所致。

## 三、從業員工最近二年度及截至年報刊印日止從業員工人數、平均服務年資、平均年齡及學歷分布比率

單位：人；%

年 度		110 年度	111 年度	112 年 截至 4 月 30 日
員工人數	間接人員	164	147	141
	直接人員	70	68	78
	合計	234	215	219
平均年歲		41.6	41.7	43
平均服務年資		6.91	7.8	8.2
學歷 分布 比率 (%)	博 士	0.4	0.47	0
	碩 士	18.4	16.74	32
	大 專	52.6	53.95	113
	高中以下(含)	28.6	28.84	74

## 四、環保支出資訊

最近年度及截至年報刊印日止，因汙染環境所受的損失(包括賠償)及處分總額，並說明未來因應對策(包括改善措施)及可能之支出(包括未採取因應對策可能發生損失、處分及賠償之估計金額，如無法合理估計者，應說明其無法合理估計之事實)：無此情形。

## 五、勞資關係

(一) 公司各項員工福利措施、進修、訓練、退休制度及其實施狀況以及勞資間之協議與各項員工權益維護措施情形。

## 1. 員工福利措施及實施情形

本公司除依勞基法辦理法定福利措施外，並設立職工福利委員會，統籌辦理員工福利事項及各類文康活動事宜，相關福利措施要點如下：

- (1) 法定福利措施：全民健康保險、勞工保險、提撥勞工退休準備金、提撥積欠工資墊償基金、提撥職業災害保險、提繳勞工退休金。
- (2) 公司特別提供：績效獎金、餐費補助、定期健康檢查及員工教育訓練。

(3)福利委員會提供：婚喪喜慶補助、社團活動、旅遊活動及其他各種福利優惠活動等。

## 2.進修、訓練與其實施情形

本公司為提升人力資源素質、提高員工工作效能及培養專業知識，定期實施教育訓練，亦積極鼓勵員工參加各項訓練課程，以期達到培訓專業人才之目標。

## 3.退休制度與其實施情形

(1)本公司員工退休辦法依勞基法第五十六條暨員工管理規則辦理，每月依規定，按已給付薪資總額 2%提撥退休基金，並按時存入中央信託局專戶，以保障員工退休之權益。

(2)勞工退休金條例自民國 94 年 7 月 1 日起施行，員工得選擇適用「勞動基準法」有關之退休金規定，或適用該條例之退休金制度並保留適用該條例前之工作年資，對適用該條例之員工，本公司每月按薪資之 6%提撥勞工退休金至勞工保險局退休金個人專戶。

(3)本公司最近年度及截至年報刊印日止，並無員工申請退休之情事。

## 4.勞資間之協議及各項員工權益維護措施

本公司依勞基法規定，定期召開勞資會議協調、溝通意見，維持良好勞資關係。

(二)最近二年度及截至年報刊印日止，公司因發生勞資糾紛所遭受之損失，並揭露目前及未來可能發生之估計金額與因應措施，如無法合理估計者，應說明無法合理估計之事實：無此情形。

## 六、資通安全管理

(一)資通安全風險管理架構、資通安全政策、具體管理方案及投入資通安全管理之資源：

### 1.資通安全風險管理架構

本公司因應 ISO 27001 資訊安全管理標準之要求，特制訂本政策作為整體 ISMS 之建置開發、實施操作、監控審查及持續改善之規範，並依據本公司業務活動與風險，以建立資通安全管理政策及管理目標。

同時沿用國際標準組織 (ISO) 所訂定之持續改善 P.D.C.A.循環流程管理模式，整合及強化資通安全管理體系。

### 2.資通安全政策

為了促使本公司 ISMS 能貫徹執行、有效運作、監督管理、持續進行，包括以下三方面，說明如下：

(1)制度規範:本公司內部制定多項資安規範與制度，本政策旨在讓同仁於日常工作時有一明確指導原則，所有同仁皆有義務積極參與推動資通安全管理政策，每年定期檢視相關制度是否符合營運環境變遷，並依需求適時調整，每年定期執行內部稽核、會計師資訊稽查、ISO 外部稽核，以強化本公司機密之作業管理。

(2)系統防護:本公司為防範各種內外部資安威脅，除採用多層式網路架構設計外，更建置各式資安防護系統，貫徹執行資通安全作業，確保業務資料之機密性、完整性及可用性，免於因外在之威脅或內部人員不當的管理，遭受洩密、破壞或遺失等風險。

(3)人員訓練:為確保所有同仁皆有能力執行所要求之工作與符合各項安全要求，藉由各種資安教育訓練，提升內部同仁的資安知識與專業能力。

### 3. 資通安全具體管理方案

具體管理方案，分別以下列四方面說明:

(1)權限管理:人員帳號權限/密碼，皆定期盤點及定時強迫更換密碼。

(2)存取控制:人員帳號權限皆由 AD server / ERP / PLM，依據不同工作職掌，管理系統存取權限。

(3)外部威脅:使用防火牆攔阻外部惡意攻擊及防毒軟體進行公司內、外部病毒、惡意程式等偵測。

(4)系統可用性:建置 VMWarevm 虛擬機以及 Veem 即時備援系統，並定期災害復原演練。

### 4. 投入資通安全管理之資源

本公司不定期宣導資安案例，並不定期更新軟、硬體資安防護設備及維護合約簽定，以確保各項防護維持在最新狀態。

(二) 最近年度及截止年報刊印日止，因重大資安通安全事件所遭受之損失、可能影響及因應措施:無此情形

## 七、重要契約

契約性質	當事人	契約起訖日期	主要內容	限制條款
借款合同	中國信託	110.06.16-112.06.16	中期借款額度 NT\$30,000 仟元	無
技術授權合約	國立中正大學	103.11.15~118.11.14	快速開關機技術移轉授權合約	無

## 陸、財務概況

### 一、最近五年度簡明財務資料

#### (一)簡明資產負債表-國際財務報導準則(合併)

單位：新台幣仟元

項目	年度	最近五年度財務資料(註)				
		107年	108年	109年	110年	111年
流動資產		1,135,734	1,389,672	1,643,451	1,418,404	1,475,218
不動產、廠房及設備		59,126	79,044	57,956	70,859	64,377
無形資產		6,995	4,477	4,242	2,448	979
其他資產		10,696	9,098	7,971	19,765	23,534
資產總額		1,212,551	1,482,291	1,713,620	1,511,476	1,564,108
流動負債	分配前	543,127	764,098	919,632	732,257	700,371
	分配後	624,862	845,833	1,034,061	820,258	851,091
非流動負債		32,691	53,325	54,757	46,741	8,606
負債總額	分配前	575,818	817,423	974,389	778,998	708,977
	分配後	657,553	899,158	1,088,818	866,999	859,697
歸屬於母公司業主之權益		636,733	664,868	739,231	732,478	855,131
股本		326,941	326,941	326,941	326,941	326,941
資本公積		77,913	77,913	77,913	77,913	80,059
保留盈餘	分配前	231,815	260,505	335,734	332,752	448,105
	分配後	150,080	178,770	221,305	244,751	297,385
其他權益		64	(491)	(1,357)	(667)	26
庫藏股票		—	—	—	(4,461)	—
非控制權益		—	—	—	—	—
權益總額	分配前	636,733	664,868	739,231	732,478	855,131
	分配後	554,998	583,133	624,802	644,477	704,411

註：最近五年度之財務報告均經會計師查核簽證。

## (二)簡明損益表-國際財務報導準則(合併)

單位：新台幣仟元

項 目	最近五年度財務資料(註)				
	107年	108年	109年	110年	111年
營業收入	1,693,266	2,066,399	2,197,057	1,724,339	2,577,809
營業毛利	337,173	405,899	475,443	360,806	446,978
營業損益	110,930	155,393	244,759	137,186	198,131
營業外收入及支出	20,538	(6,743)	(44,904)	(20,932)	60,090
稅前淨利	131,468	148,650	199,855	116,254	258,221
繼續營業單位 本期淨利	107,722	110,484	156,983	111,748	201,321
停業單位損失	—	—	—	—	—
本期淨利(損)	107,722	110,484	156,983	111,748	201,321
本期其他綜合損益 (稅後淨額)	522	(614)	(885)	389	2,726
本期綜合損益總額	108,244	109,870	156,098	112,137	204,047
淨利歸屬於母公司業主	107,722	110,484	156,983	111,748	201,321
淨利歸屬於非控制權益	—	—	—	—	—
綜合損益總額 歸屬於母公司業主	522	(614)	(885)	389	389
綜合損益總額 歸屬於非控制權益	—	—	—	—	—
每股盈餘	3.29	3.38	4.80	3.42	6.17

註：最近五年度之財務報告均經會計師查核簽證。

## (三)簡明資產負債表-國際財務報導準則(個體)

單位：新台幣仟元

項目	年度	最近五年度財務資料(註)				
		107年	108年	109年	110年	111年
流動資產		1,128,495	1,379,732	1,624,660	1,401,412	1,456,972
不動產、廠房及設備		59,089	78,554	57,956	70,859	64,377
無形資產		6,995	4,477	4,242	2,448	979
其他資產		10,649	9,051	7,919	8,943	13,830
資產總額		1,213,455	1,482,837	1,713,615	1,511,041	1,564,019
流動負債	分配前	544,031	764,644	919,627	731,822	700,282
	分配後	625,766	846,379	1,034,056	819,823	851,002
非流動負債		32,691	53,325	54,757	46,741	8,606
負債總額	分配前	576,722	817,969	974,384	778,563	708,888
	分配後	658,457	899,704	1,088,813	866,564	859,608
歸屬於母公司業主之權益		636,733	664,868	739,231	732,478	855,131
股本		326,941	326,941	326,941	326,941	326,941
資本公積		77,913	77,913	77,913	77,913	80,059
保留盈餘	分配前	231,815	260,505	335,734	332,752	448,105
	分配後	150,080	178,770	221,305	244,751	297,385
其他權益		64	(491)	(1,357)	(667)	26
庫藏股票		—	—	—	(4,461)	—
非控制權益		—	—	—	—	—
權益總額	分配前	636,733	664,868	739,231	732,478	855,131
	分配後	554,998	583,133	624,802	644,477	704,411

註：最近五年度之財務報告均經會計師查核簽證。

## (四)簡明損益表-國際財務報導準則(個體)

單位：新台幣仟元

項 目	最近五年度財務資料(註)				
	107年	108年	109年	110年	111年
營業收入	1,693,266	2,066,399	2,197,057	1,724,339	2,577,809
營業毛利	337,173	405,899	475,443	360,806	446,978
營業損益	108,154	163,172	235,031	138,228	198,369
營業外收入及支出	23,290	(14,572)	(36,452)	(21,652)	59,879
稅前淨利	131,444	148,600	198,579	116,576	258,248
繼續營業單位 本期淨利	107,722	110,484	156,983	111,748	201,321
停業單位損失	—	—	—	—	—
本期淨利(損)	107,722	110,484	156,983	111,748	201,321
本期其他綜合損益 (稅後淨額)	522	(614)	(885)	389	2,726
本期綜合損益總額	108,244	109,870	156,098	112,137	204,047
每股盈餘	3.29	3.38	4.80	3.42	6.17

註：最近五年度之財務報告均經會計師查核簽證。

## (五)最近五年度簽證會計師姓名及查核意見

年度	會計師事務所名稱	簽證會計師姓名	查核意見
107年度	勤業眾信聯合會計師事務所	陳錦章、蔡美貞	無保留意見
108年度	勤業眾信聯合會計師事務所	陳明輝、高逸欣	無保留意見
109年度	勤業眾信聯合會計師事務所	陳明輝、高逸欣	無保留意見
110年度	勤業眾信聯合會計師事務所	陳明輝、高逸欣	無保留意見
111年度	勤業眾信聯合會計師事務所	陳明輝、林心彤	無保留意見



## 二、最近五年度財務分析

### (一)國際財務報導準則(合併)

年 度		最近五年度財務分析(註1)				
		107年	108年	109年	110年	111年
分析項目(註3)						
財務結構 (%)	負債占資產比率	47.49	55.15	56.86	51.54	45.33
	長期資金占不動產、廠房及設備比率	1,132.20	908.60	1,369.98	1,517.11	2,166.00
償債能力	流動比率(%)	209.11	181.87	178.71	193.70	210.63
	速動比率(%)	193.70	170.29	165.14	154.32	170.61
	利息保障倍數	26.73	37.55	54.54	43.30	164.32
經營能力	應收款項週轉率(次)	3.44	3.07	3.24	3.43	5.80
	平均收現日數	106.10	118.89	112.65	106.41	62.93
	存貨週轉率(次)	17.43	20.36	16.74	7.15	7.94
	應付款項週轉率(次)	5.38	5.07	4.28	3.29	5.43
	平均銷貨日數	20.94	17.93	21.80	51.05	45.97
	不動產、廠房及設備週轉率(次)	28.67	29.91	32.07	35.39	56.51
	總資產週轉率(次)	1.44	1.53	1.37	1.07	1.68
獲利能力	資產報酬率(%)	9.51	8.44	10.01	7.07	13.17
	權益報酬率(%)	17.51	16.98	22.36	15.19	25.36
	稅前純益占實收資本比率(%)	40.21	45.47	61.13	35.56	78.98
	純益率(%)	6.36	5.35	7.15	6.48	7.81
	每股盈餘(元)	3.29	3.38	4.80	3.42	6.17
現金流量 (註2)	現金流量比率(%)	NA	34.43	41.74	27.03	20.50
	現金流量允當比率(%)	92.77	132.83	141.75	133.06	124.25
	現金再投資比率(%)	NA	22.94	33.95	9.40	5.58
槓桿度	營運槓桿度	1.20	1.26	1.17	1.31	1.20
	財務槓桿度	1.05	1.03	1.02	1.02	1.01

請說明最近二年度各項財務比率變動原因：(若增減變動未達 20%者可免分析)

1. 長期資金占不動產、廠房及設備比率增加：係本年度淨利增加，致長期資金增加所致。
2. 利息保障倍數增加：係本年度銷貨收入增加，致稅前淨利增加。
3. 應收款項週轉率增加：係本年度銷貨收入增加所致。
4. 平均收現日數減少：係本期短天期收款客戶收入佔比增加所致。
5. 應付款項週轉率增加：係本年度銷貨成本增加所致。
6. 不動產、廠房及設備週轉率增加：係本年度銷貨收入增加所致。
7. 總資產週轉率增加：係本年度銷貨收入增加所致。
8. 資產報酬率增加：係本年度稅後淨利增加。
9. 權益報酬率增加：係本年度稅後淨利增加。
10. 稅前純益占實收資本比率增加：係本年度稅前淨利增加。
11. 純益率增加：係本年度銷貨收入成長，致稅後淨利增加。
12. 每股盈餘增加：係本年度獲利增加。
13. 現金流量比率減少：係本年度營業活動之淨現金流入減少。
14. 現金再投資比率減少：係本年度營業活動淨現金流入減少。

註 1：最近五年度之財務報告均經會計師查核簽證。

註 2：現金流量比率如為負數或極大值則不予以表達。

註 3：計算公式列示如下：

1. 財務結構

(1) 負債占資產比率 = 負債總額 / 資產總額。

(2) 長期資金占不動產、廠房及設備比率 = (權益總額 + 非流動負債) / 不動產、廠房及設備淨額。

2. 償債能力

(1) 流動比率 = 流動資產 / 流動負債。

(2) 速動比率 = (流動資產 - 存貨 - 預付費用) / 流動負債。

(3) 利息保障倍數 = 所得稅及利息費用前純益 / 本期利息支出。

3. 經營能力

(1) 應收款項(包括應收帳款與因營業而產生之應收票據)週轉率 = 銷貨淨額 / 各期平均應收款項(包括應收帳款與因營業而產生之應收票據)餘額。

(2) 平均收現日數 = 365 / 應收款項週轉率。

(3) 存貨週轉率 = 銷貨成本 / 平均存貨額。

(4) 應付款項(包括應付帳款與因營業而產生之應付票據)週轉率 = 銷貨成本 / 各期平均應付款項(包括應付帳款與因營業而產生之應付票據)餘額。

(5) 平均銷貨日數 = 365 / 存貨週轉率。

(6) 不動產、廠房及設備週轉率 = 銷貨淨額 / 平均不動產、廠房及設備淨額。

(7) 總資產週轉率 = 銷貨淨額 / 平均資產總額。

4. 獲利能力

(1) 資產報酬率 = [稅後損益 + 利息費用 × (1 - 稅率)] / 平均資產總額。

(2) 權益報酬率 = 稅後損益 / 平均權益總額。

(3) 純益率 = 稅後損益 / 銷貨淨額。

(4) 每股盈餘 = (歸屬於母公司業主之損益 - 特別股股利) / 加權平均已發行股數。

5. 現金流量

(1) 現金流量比率 = 營業活動淨現金流量 / 流動負債。

(2) 淨現金流量允當比率 = 最近五年度營業活動淨現金流量 / 最近五年度(資本支出 + 存貨增加額 + 現金股利)。

(3) 現金再投資比率 = (營業活動淨現金流量 - 現金股利) / (不動產、廠房及設備毛額 + 使用權資產毛額 + 長期投資 + 其他非流動資產 + 營運資金)。

6. 槓桿度：

(1) 營運槓桿度 = (營業收入淨額 - 變動營業成本及費用) / 營業利益。

(2) 財務槓桿度 = 營業利益 / (營業利益 - 利息費用)。

## (二)國際財務報導準則(個體):

分析項目(註3)	年度	最近五年度財務分析(註1)				
		107年	108年	109年	110年	111年
財務結構(%)	負債占資產比率	47.53	55.16	56.86	51.52	45.32
	長期資金占不動產、廠房及設備比率	1,132.91	914.27	1,369.98	1,517.11	2,166.00
償債能力	流動比率(%)	207.43	180.44	176.67	191.50	208.06
	速動比率(%)	192.47	168.92	163.12	152.11	168.10
	利息保障倍數	26.72	37.63	54.21	43.42	164.34
經營能力	應收款項週轉率(次)	3.44	3.07	3.24	3.43	5.80
	平均收現日數	106.10	118.89	112.65	106.41	62.93
	存貨週轉率(次)	17.43	20.36	16.74	7.15	7.94
	應付款項週轉率(次)	5.38	5.07	4.28	3.29	5.43
	平均銷貨日數	20.94	17.93	21.80	51.05	45.97
	不動產、廠房及設備週轉率(次)	28.69	30.03	32.19	35.39	56.51
	總資產週轉率(次)	1.44	1.53	1.37	1.07	1.68
獲利能力	資產報酬率(%)	9.50	8.40	10.01	7.07	13.18
	權益報酬率(%)	17.51	16.98	22.36	15.19	25.36
	稅前純益占實收資本比率(%)	40.20	45.45	60.74	35.66	78.99
	純益率(%)	6.36	5.35	7.15	6.48	7.81
	每股盈餘(元)	3.29	3.38	4.80	3.42	6.17
現金流量(註2)	現金流量比率(%)	NA	35.03	40.61	27.17	20.58
	現金流量允當比率(%)	130.15	133.96	143.89	132.85	123.71
	現金再投資比率(%)	NA	23.55	32.77	9.50	5.64
槓桿度	營運槓桿度	1.20	1.24	1.17	1.31	1.20
	財務槓桿度	1.05	1.03	1.02	1.02	1.01

請說明最近二年度各項財務比率變動原因：(若增減變動未達 20%者可免分析)

1. 長期資金占不動產、廠房及設備比率增加：係本年度淨利增加，致長期資金增加所致。
2. 利息保障倍數增加：係本年度銷貨收入增加，致稅前淨利增加。
3. 應收款項週轉率增加：係本年度銷貨收入增加所致。
4. 平均收現日數減少：係本期短天期收款客戶收入佔比增加所致。
5. 應付款項週轉率增加：係本年度銷貨成本增加所致。
6. 不動產、廠房及設備週轉率增加：係本年度銷貨收入增加所致。
7. 總資產週轉率增加：係本年度銷貨收入增加所致。
8. 資產報酬率增加：係本年度稅後淨利增加。
9. 權益報酬率增加：係本年度稅後淨利增加。
10. 稅前純益占實收資本比率增加：係本年度稅前淨利增加。
11. 純益率增加：係本年度銷貨收入成長，致稅後淨利增加。
12. 每股盈餘增加：係本年度獲利增加。
13. 現金流量比率減少：係本年度營業活動之淨現金流入減少
14. 現金再投資比率減少：係本年度營業活動淨現金流入減少。

註 1：最近五年度之財務報告均經會計師查核簽證。

註 2：現金流量比率如為負數或極大值則不予以表達。

註3：計算公式列示如下：

1.財務結構

(1)負債占資產比率=負債總額/資產總額。

(2)長期資金占不動產、廠房及設備比率=(權益總額+非流動負債)/不動產、廠房及設備淨額。

2.償債能力

(1)流動比率=流動資產/流動負債。

(2)速動比率=(流動資產-存貨-預付費用)/流動負債。

(3)利息保障倍數=所得稅及利息費用前純益/本期利息支出。

3.經營能力

(1)應收款項(包括應收帳款與因營業而產生之應收票據)週轉率=銷貨淨額/各期平均應收款項(包括應收帳款與因營業而產生之應收票據)餘額。

(2)平均收現日數=365/應收款項週轉率。

(3)存貨週轉率=銷貨成本/平均存貨額。

(4)應付款項(包括應付帳款與因營業而產生之應付票據)週轉率=銷貨成本/各期平均應付款項(包括應付帳款與因營業而產生之應付票據)餘額。

(5)平均銷貨日數=365/存貨週轉率。

(6)不動產、廠房及設備週轉率=銷貨淨額/平均不動產、廠房及設備淨額。

(7)總資產週轉率=銷貨淨額/平均資產總額。

4.獲利能力

(1)資產報酬率=[稅後損益+利息費用×(1-稅率)]/平均資產總額。

(2)權益報酬率=稅後損益/平均權益總額。

(3)純益率=稅後損益/銷貨淨額。

(4)每股盈餘=(歸屬於母公司業主之損益-特別股股利)/加權平均已發行股數。

5.現金流量

(1)現金流量比率=營業活動淨現金流量/流動負債。

(2)淨現金流量允當比率=最近五年度營業活動淨現金流量/最近五年度(資本支出+存貨增加額+現金股利)。

(3)現金再投資比率=(營業活動淨現金流量-現金股利)/(不動產、廠房及設備毛額+使用權資產毛額+長期投資+其他非流動資產+營運資金)。

6.槓桿度：

(1)營運槓桿度=(營業收入淨額-變動營業成本及費用)/營業利益。

(2)財務槓桿度=營業利益/(營業利益-利息費用)。

三、最近年度財務報告之審計委員會之審查報告

宇智網通股份有限公司  
審計委員會查核報告書

董事會造送一一一年度營業報告書、財務報表及盈餘分派議案等，其中財務報表業經委託勤業眾信聯合會計師事務所查核完竣，並出具查核報告，上述營業報告書、財務報表及盈餘分派議案經本審計委員會查核，認為尚無不合，爰依證券交易法第十四條之四及公司法第二百一十九條之規定報告如上，敬請 鑒核。

此致

宇智網通股份有限公司一一二年股東常會

審計委員會召集人：許世芳



中 華 民 國 一 一 二 年 三 月 六 日



四、最近年度財務報表

1. 111 年度合併財務報表及會計師查核報告：詳附件一。

2. 111 年度個體財務報表及會計師查核報告：詳附件二。

五、公司及關係企業(指公司法第三百六十九條之一規定者)如有發生財務週轉困難情事，應列明其對本公司財務狀況之影響：無。

## 柒、財務狀況及財務績效之檢討分析與風險事項

### 一、財務狀況

單位：新台幣仟元；%

項目	年度	111 年度	110 年度	差異	
				金額	%
流動資產		1,475,218	1,418,404	56,814	4.01
非流動資產		88,890	93,072	(4,182)	(4.49)
資產總額		1,564,108	1,511,476	52,632	3.48
流動負債		700,371	732,257	(31,886)	(4.35)
非流動負債		8,606	46,741	(38,135)	(81.59)
負債總額		708,977	778,998	(70,021)	(8.99)
股本		326,941	326,941	-	-
資本公積		80,059	77,913	2,146	2.75
保留盈餘		448,105	332,752	115,353	34.67
股東權益總額		855,131	732,478	122,653	16.74

1.增減比例變動分析說明：(前後期變動達 20%以上，且變動金額達新台幣 1 仟萬元)  
 (1)保留盈餘及股東權益總額增加：主要係本期營運獲利增加所致。  
 2.其影響及未來因應計畫：上述變動對本公司並無重大不利影響，且本公司整體表現尚無重大異常，應無需擬定因應計畫。

### 二、財務績效

#### (一)財務績效比較分析

單位：新台幣仟元；%

項目	年度	111 年度	110 年度	差異	
				金額	%
銷貨收入		2,577,809	1,724,339	853,470	49.50
銷貨成本		2,130,831	1,363,533	767,298	56.27
營業毛利		446,978	360,806	86,172	23.88
營業費用		248,847	223,620	25,227	11.28
營業淨利		198,131	137,186	60,945	44.43
營業外收入及支出		60,090	(20,932)	81,022	(387.07)
稅前淨利		258,221	116,254	141,967	122.12
所得稅費用		56,900	4,506	52,394	1,162.76
本期淨利		201,321	111,748	89,573	80.16

1.增減變動分析：(增減變動比例達 20%以上且變動金額達新台幣 1 仟萬元)  
 (1)銷貨收入及銷貨成本增加：主要因客戶需求增加導致。  
 (2)稅前淨利增加：主因營收增加，致稅前淨利增加。  
 2.預期銷售數量及依據，對公司未來財務業務之可能影響及因應計畫：  
 因本公司未編製與公告財務預測，故不適用預期銷售數量及依據，且本公司整體表現尚無重大異常，應無需擬定因應計畫。

### 三、現金流量

#### (一)最近年度現金流量變動之分析說明

單位：新台幣仟元；%

項目 \ 年度	111 年度	110 年度	增（減）比例
營業活動	143,542	197,964	(26.5)
投資活動	74,748	130,471	(42.7)
籌資活動	(246,676)	(253,814)	2.8
增減比例變動達百分之二十以上者之分析說明： 營業活動：主係應收帳款淨收現減少，致營業活動現金流量減少。 投資活動：主係按攤銷後成本衡量之金融資產減少所致。			

(二)流動性不足之改善計畫：不適用。

(三)未來一年現金流動性分析

單位：新台幣仟元

期初現金 餘額	預計全年來 自營業活動 淨現金流入(出)	預計全年融資 及投資活動淨 現金流入(出)量	預計現金剩餘 (不足)數額	預計現金不足額 之補救措施	
				投資計畫	融資計畫
637,125	214,468	(42,606)	808,987	-	-
1.未來一年現金流量變動情形分析 (1)營業活動：本公司因營收及獲利穩定情況下，營業活動產生淨現金流入。 (2)投資及籌資活動：主要資本支出及發放現金股利，致投資及籌資活動產生現金流出。 2.預計現金不足額之補救措施及流動性分析：本公司尚無現金不足情形。					

#### 四、最近年度重大資本支出對財務業務之影響

本公司最近年度無重大資本支出，故未有對財務業務有重大影響之情事。

#### 五、最近年度轉投資政策、其獲利或虧損之主要原因、改善計畫及未來一年投資計畫

單位：新台幣仟元

說明 項目	獲利 (虧損) 金額	轉投資政策	獲利(虧損) 之主要原因	改善計畫	未來一年 投資計畫
U-MEDIA, Inc	(211)	擴展海外銷售，就近服務 終端客戶。	因北美業績減少，致 服務收入減少。	-	無

## 六、最近年度及截至年報刊印日止風險事項之分析評估

### (一)利率、匯率變動、通貨膨脹情形對公司損益之影響及未來因應措施

#### 1.利率變動

本公司110年度及111年度利息收入占稅前淨利比重分別為0.4%及0.5%；110年度及111年度利息支出占稅前淨利比重分別為2.4%及0.4%，本公司的利率風險，主要來自為支應營運活動所產生之負債。為降低利率風險，本公司主要以營運現金收入及較低利率之長期負債來滿足資金上的需求。

#### 2.匯率變動

本公司主要以外銷為主，銷貨係以美元為計價單位。110年度及111年度淨兌換利益(損失)分別為(22,600)仟元及59,841仟元，占稅前淨利之比例分別為(19.4)及23.2%，淨兌換利益主因本公司外幣淨資產皆為美金部位，111年美元兌新台幣匯率由年初之27.68貶值至30.71元，貶值3.03元，-10.95%所致。

本公司採穩健保守之外匯管理政策因應匯率波動之影響，具體措施如下：

- (1)與往來銀行的外匯部門保持密切聯繫，蒐集銀行實際匯率及匯率走勢評估報告，以隨時掌握匯率變動走勢，並視其變動情形適時調控外幣安全水位。
- (2)協調進口供應商採用美元為交易幣別，透過應收及應付外幣款項沖銷，兼採外幣短期銀行借款彈性應用方式，達到自然避險效果。
- (3)業務報價時考量匯率波動對價格及成本之影響性，視情況與客戶協議進行報價調整，採取相對保守之匯率，並動態調整匯率假設基礎。
- (4)定期評估淨資產曝險部位，若美金淨資產部位過高，即啟動評估是否進行積極性管理，相關管理措施均依本公司「取得或處分資產處理程序」辦理。

#### 3.通貨膨脹對公司營收獲利之影響及公司因應通貨膨脹之具體措施

本公司產品並非民生基本消費品，因此通貨膨脹情形對本公司損益尚無重大影響，亦無立即感受之壓力。未來將持續密切觀察物價指數變化，視通貨膨脹對本公司的影響，適時調整產品售價及存貨狀況以反應成本上揚情形，減緩本公司承擔通貨膨脹之壓力。

### (二)從事高風險、高槓桿投資、資金貸與他人、背書保證及衍生性商品交易之政策、獲利或虧損之主要原因及未來因應措施

本公司一向秉持專注本業及務實原則經營事業，財務政策以穩健保守為原則，並無從事高風險、高槓桿之投資，另本公司截至年報刊印日止，並無從事資金貸與他人、背書保證及衍生性商品交易之情事。有關資金貸與他人、背書保證及衍生性商品交易之政策，將以符合本公司「資金貸與他人作業程序」、「背書保證作業程序」及「取得或處分資產處理程序」相關辦法規定，並考量財務業務需要辦理。

### (三)未來研發計畫及預計投入之研發費用

本公司最近年度朝整合性、高附加價值之產品發展，相關研發計畫與進度皆按公司專案計畫進行，未來將持續投入產品研發，不斷開發利基型產品，掌握人才、資金、技術等關鍵因素，追求研發能力之領先地位。預計112年度投入之研發費用約占營業收入6~8%，並視營運狀況逐年提升。

### (四)國內外重要政策及法律變動對公司財務業務之影響及因應措施

通訊頻段的開放服務屬特許管制，各國政府以拍賣、評審、審查競標...等方式核發頻譜執照；另針對通訊及電子產品於銷售至各國市場均需取得相關之認證，如FCC、CE及UL等認證。本公司產品設計除需考量各市場之使用之通訊頻譜外，並需取得各銷售終端市場要求之產品認證，故本公司產品開發相關人員隨時掌握國內外重要政策及法令之變動，以供管理階層參考。最近年度及截至年報刊印日止國內外重要政策及法律變動對本公司財務與業務並無重大不利影響。

### (五)科技改變及產業變化對公司財務業務之影響及因應措施

隨著智慧行動終端裝置的多樣發展及行動寬頻網路普及，帶來行動數據流量的快速成長，通訊產業面臨流量分散與提高連網速度之技術應用與發展。本公司在研發技術上已累積相當的深度及廣度，同時亦受廣大客戶肯定，本公司經營管理階層隨時掌握市場變化及科技趨勢，並及時評估其風險與產品佈局之影響，以期降低相關之風險因數，為股東創造最大利益。另外將持續投入新產品之研發，掌握產品開發時程，維持穩健之財務結構保持資金調度之彈性以因應未來市場變化。本公司最近年度及截至年報刊印日止，科技改變及產業變化對本公司財務業務並無產生重大不利影響。

### (六)企業形象改變對企業危機管理之影響及因應措施

本公司秉持誠信經營及穩健踏實的精神，致力於提升品質及效率並強化內部管理，於業界具備優良口碑及企業形象，並無企業形象改變而產生企業危機之情事。本公司將更致力於維持公司治理，堅持營運透明，更注重股東之權益，強化企業優良之形象。

### (七)進行併購之預期效益及可能風險

本公司最近年度及截至年報刊印日止，並無併購他公司之計畫。

### (八)擴充廠房之預期效益及可能風險

本公司及子公司最近年度及截至年報刊印日止並無擴充廠房之計畫。

### (九)進貨或銷貨集中所面臨之風險

#### 1.進貨集中風險

本公司並無進貨集中之情形，所有原物料皆經零件承認及合格供應商評鑑流程，以確保品質穩定，並積極建立替代料品，同時分散多家供應商採購，以降低缺料風險。



## 2.銷貨集中風險

本公司為專業之網路通訊設備設計及製造商，在營運策略上選擇技術層次高、日韓廠商較少進入競爭的北美市場為主要目標市場，與市場須當地之零售品牌或系統服務商合作時，品牌通路間及系統服務商間具地域性及互為競爭之排他性，故與其中一品牌或系統服務商合作後，通常為長期經營合作關係，不參與競爭者品牌之供應鏈係屬合作之默契，故有客戶群較集中之行業特性，本公司前二大客戶之銷售比重於最近兩年度均超過 90%以上，具銷貨集中之情形。

### 因應對策：

#### A. 技術研發能力升級，穩固既有客戶關係

本公司研發資源專注於客戶之需求，吸引既有客戶共同開發意願，藉以持續穩固關係與合作默契，降低既有客戶更換供應商之可能性。同時持續投入新產品之研發，增加產品應用的附加價值，使各項商品取得美國大型電信商認證，進而獲得該認證商品的穩定出貨，提高既有客戶的依賴度。

#### B. 開發新產品訂單及新客源，降低既有客戶依存度

本公司鑑於網通設備下一個世代產業趨勢與產品發展，已著手導入 5G 及物聯網相關技術。並持續於北美及亞太地區開發新客戶市場，期以降低銷貨集中之風險。

### (十)董事、監察人或持股超過百分之十之大股東，股權之大量移轉或更換對公司之影響及風險及因應措施

本公司丁冠博股東為個人財務投資於 111 年 4 月至 111 年 6 月間陸續取得本公司股權 4,000,000 股。本公司無因前述股權移轉而造成經營權變動，故對整體營運並無重大影響。

### (十一)經營權之改變對公司之影響、風險及因應措施

本公司股權相對集中，董事均長期參與公司經營，公司員工認同公司發展方向，皆願意長期持有公司股票與公司共同成長，本公司並無股權大量移轉或更換導致經營權改變之情事。

### (十二)訴訟或非訟事件：無。

### (十三)其他重要風險：無。

## 七、其他重要事項

### (一)資訊安全對公司之風險及影響:

本公司已訂定「資訊安全暨管理政策」及「資訊設備管理程序」，透過內部控制管理機制，進行資訊風險評估、預防及管理，並定期執行備份、復原計劃及緊急應變演練，該相關執行記錄及追蹤改善報告均上呈至總經理，以期落實資訊安全管理，確保營運持續。截至年報刊印日止，並無發生重大資安事件影響公司營運。



## 捌、特別記載事項

### 一、關係企業相關資料

#### (一) 關係企業合併營業報告書

##### 1. 關係企業組織圖

112年3月31日

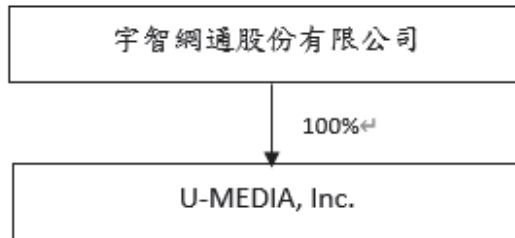

##### 2. 關係企業基本資料

單位：美仟元

企業名稱	設立日期	地 址	實收資本額	主要營業項目
U-MEDIA, Inc.	93.08.02	2508 Fullerton Rd. Rowland Heights, California, CA 91748	590	市場開發及業務支援

##### 3. 整體關係企業經營業務所涵蓋之行業

公司名稱	控制公司	控制關係	關係企業所經營業務及往來分工情形
U-MEDIA, Inc.	宇智網通股份有限公司	100%持股	市場開發及業務支援

##### 4. 各關係企業董事、監察人與總經理資料

單位：股

企業名稱	職稱	姓名或代表人	持有股份	
			股數	持股比例
U-MEDIA, Inc.	董事兼總經理	袁允中	-	-

5.各關係企業營運概況

(單位：美元仟元；惟每股盈餘為美元)

項目 \ 名稱	U-MEDIA,Inc.
資本額	590
資產總額	594
負債總額	3
淨值	591
營業收入	0
營業利益	6
本期損益	-7
每股盈餘	(0.01)

(二)關係企業合併財務報告聲明書：請參第 84 頁。

(三)關係報告書：不適用。

二、最近年度及截至年報刊印日止，私募有價證券辦理情形：無。

三、最近年度及截至年報刊印日止子公司持有或處分本公司股票情形：無。

四、其他必要補充說明事項：無。

玖、最近年度及截至年報刊印日止，發生證券交易法第三十六條第二項第二款所定對股東權益或證券價格有重大影響之事項：無。

附件一

111 年合併財務報告暨會計師查核報告

宇智網通股份有限公司及子公司

合併財務報告暨會計師查核報告  
民國 111 及 110 年度

地址：新竹市金山八街1號3樓

電話：(03)5797969

關係企業合併財務報告聲明書

本公司民國 111 年度（自 111 年 1 月 1 日至 12 月 31 日止）依「關係企業合併營業報告書關係企業合併財務報表及關係報告書編製準則」應納入編製關係企業合併財務報告之公司與依國際財務報導準則第 10 號應納入編製母子公司合併財務報告之公司均相同，且關係企業合併財務報告所應揭露相關資訊於前揭母子公司合併財務報告中均已揭露，爰不再另行編製關係企業合併財務報告。

特此聲明

公司名稱：宇智網通股份有限公司



負責人：袁 允 中



中 華 民 國 112 年 3 月 6 日

### 會計師查核報告

宇智網通股份有限公司 公鑒：

#### 查核意見

宇智網通股份有限公司及其子公司民國 111 年及 110 年 12 月 31 日之合併資產負債表，暨民國 111 年及 110 年 1 月 1 日至 12 月 31 日之合併綜合損益表、合併權益變動表、合併現金流量表，以及合併財務報表附註（包括重大會計政策彙總），業經本會計師查核竣事。

依本會計師之意見，上開合併財務報表在所有重大方面係依照證券發行人財務報告編製準則及經金融監督管理委員會認可並發布生效之國際財務報導準則、國際會計準則、解釋及解釋公告編製，足以允當表達宇智網通股份有限公司及其子公司民國 111 年及 110 年 12 月 31 日之合併財務狀況，暨民國 111 年及 110 年 1 月 1 日至 12 月 31 日之合併財務績效及合併現金流量。

#### 查核意見之基礎

本會計師係依照會計師查核簽證財務報表規則及審計準則執行查核工作。本會計師於該等準則下之責任將於會計師查核合併財務報表之責任段進一步說明。本會計師所隸屬事務所受獨立性規範之人員已依會計師職業道德規範，與宇智網通股份有限公司及其子公司保持超然獨立，並履行該規範之其他責任。本會計師相信已取得足夠及適切之查核證據，以作為表示查核意見之基礎。

#### 關鍵查核事項

關鍵查核事項係指依本會計師之專業判斷，對宇智網通股份有限公司及其子公司民國 111 年度合併財務報表之查核最為重要之事項。該等事項已於查核合併財務報表整體及形成查核意見之過程中予以因應，本會計師並不對該等事項單獨表示意見。



茲對宇智網通股份有限公司及其子公司民國 111 年度合併財務報表之關鍵查核事項敘明如下：

#### 銷貨收入認列時點

宇智網通股份有限公司及其子公司主要產品為無線寬頻及數位串流之網通設備，銷貨對象約 99% 為國外客戶，於出貨時即認列銷貨，因此對於接近期末期間的出貨，可能存在尚未符合交易條件即認列銷貨，而高估收入之風險。

本會計師對此之查核程序包括：

1. 瞭解宇智網通股份有限公司及其子公司之收入認列程序，執行相關之控制測試。
2. 選取民國 111 年度最後一定期間所有認列之銷貨收入，核對相關憑證及與客戶間之對帳資料，查核是否有提早認列收入之情事。

#### **其他事項**

宇智網通股份有限公司業已編製民國 111 及 110 年度之個體財務報表，並經本會計師出具無保留意見之查核報告在案，備供參考。

#### **管理階層與治理單位對合併財務報表之責任**

管理階層之責任係依照證券發行人財務報告編製準則及經金融監督管理委員會認可並發布生效之國際財務報導準則、國際會計準則、解釋及解釋公告編製允當表達之合併財務報表，且維持與合併財務報表編製有關之必要內部控制，以確保合併財務報表未存有導因於舞弊或錯誤之重大不實表達。

於編製合併財務報表時，管理階層之責任亦包括評估宇智網通股份有限公司及其子公司繼續經營之能力、相關事項之揭露，以及繼續經營會計基礎之採用，除非管理階層意圖清算宇智網通股份有限公司及其子公司或停止營業，或除清算或停業外別無實際可行之其他方案。

宇智網通股份有限公司及其子公司之治理單位（含審計委員會）負有監督財務報導流程之責任。

#### **會計師查核合併財務報表之責任**

本會計師查核合併財務報表之目的，係對合併財務報表整體是否存有導因於舞弊或錯誤之重大不實表達取得合理確信，並出具查核報告。合理確信係高度確信，惟依照審計準則執行之查核工作無法保證必能偵出合併財務報

表存有之重大不實表達。不實表達可能導因於舞弊或錯誤。如不實表達之個別金額或彙總數可合理預期將影響合併財務報表使用者所作之經濟決策，則被認為具有重大性。

本會計師依照審計準則查核時，運用專業判斷及專業懷疑。本會計師亦執行下列工作：

1. 辨認並評估合併財務報表導因於舞弊或錯誤之重大不實表達風險；對所評估之風險設計及執行適當之因應對策；並取得足夠及適切之查核證據以作為查核意見之基礎。因舞弊可能涉及共謀、偽造、故意遺漏、不實聲明或踰越內部控制，故未偵出導因於舞弊之重大不實表達之風險高於導因於錯誤者。
2. 對與查核攸關之內部控制取得必要之瞭解，以設計當時情況下適當之查核程序，惟其目的非對宇智網通股份有限公司及其子公司內部控制之有效性表示意見。
3. 評估管理階層所採用會計政策之適當性，及其所作會計估計與相關揭露之合理性。
4. 依據所取得之查核證據，對管理階層採用繼續經營會計基礎之適當性，以及使宇智網通股份有限公司及其子公司繼續經營之能力可能產生重大疑慮之事件或情況是否存在重大不確定性，作出結論。本會計師若認為該等事件或情況存在重大不確定性，則須於查核報告中提醒合併財務報表使用者注意合併財務報表之相關揭露，或於該等揭露係屬不適當時修正查核意見。本會計師之結論係以截至查核報告日所取得之查核證據為基礎。惟未來事件或情況可能導致宇智網通股份有限公司及其子公司不再具有繼續經營之能力。
5. 評估合併財務報表（包括相關附註）之整體表達、結構及內容，以及合併財務報表是否允當表達相關交易及事件。
6. 對於宇智網通股份有限公司及其子公司內組成個體之財務資訊取得足夠及適切之查核證據，以對合併財務報表表示意見。本會計師負責宇智網通股份有限公司及其子公司查核案件之指導、監督及執行，並負責形成宇智網通股份有限公司及其子公司查核意見。

本會計師與治理單位溝通之事項，包括所規劃之查核範圍及時間，以及重大查核發現（包括於查核過程中所辨認之內部控制顯著缺失）。

本會計師亦向治理單位提供本會計師所隸屬事務所受獨立性規範之人員已遵循會計師職業道德規範中有關獨立性之聲明，並與治理單位溝通所有可能被認為會影響會計師獨立性之關係及其他事項（包括相關防護措施）。

本會計師從與治理單位溝通之事項中，決定對宇智網通股份有限公司及其子公司民國 111 年度合併財務報表查核之關鍵查核事項。本會計師於查核報告中敘明該等事項，除非法令不允許公開揭露特定事項，或在極罕見情況下，本會計師決定不於查核報告中溝通特定事項，因可合理預期此溝通所產生之負面影響大於所增進之公眾利益。

勤業眾信聯合會計師事務所

會計師 陳 明 輝

陳明輝



會計師 林 心 彤

林心彤



證券暨期貨管理委員會核准文號  
台財證六字第 0930128050 號

金融監督管理委員會核准文號  
金管證審字第 1110348898 號

中 華 民 國 1 1 2 年 3 月 6 日



宇智通科技股份有限公司  
民國 111 年 12 月 31 日

單位：新台幣千元

代碼	資產	111年12月31日		110年12月31日		代碼	負債及權益	111年12月31日		110年12月31日	
		金額	%	金額	%			金額	%	金額	%
1100	流動資產										
	現金及約當現金(附註六及二八)	\$ 637,125	41	\$ 665,639	44	2100	短期借款(附註十六、二八及三十)	\$ -	-	\$ 92,282	6
1136	按攤銷後成本衡量之金融資產—流動(附註八、二八及三十)	-	-	86,131	6	2130	合約負債—流動(附註二一)	786	-	-	-
1170	應收帳款(附註九、二一及二八)	535,066	34	354,259	23	2170	應付票據及帳款(附註十七及二八)	380,863	25	404,397	27
1200	其他應收款(附註九及二八)	13,337	1	14,336	1	2200	其他應付款(附註十八及二八)	208,564	13	172,875	12
1220	當期所得稅資產(附註四及二八)	9,318	-	9,658	1	2230	本期所得稅負債(附註四及二八)	56,123	4	-	-
130X	存貨(附註十)	276,824	18	259,951	17	2280	租賃負債—流動(附註十三)	17,300	1	10,494	1
1479	其他流動資產(附註十五)	3,548	-	28,430	2	2320	一年內到期長期負債(附註十六及二八)	35,614	2	50,863	3
11XX	流動資產總計	1,475,218	94	1,418,404	94	2300	其他流動負債(附註十八)	1,121	-	1,346	-
						21XX	流動負債總計	700,371	45	732,257	49
1521	非流動資產						非流動負債				
	透過其他綜合損益按公允價值衡量之金融資產—非流動(附註七及二八)	9,704	1	10,822	1	2540	長期借款(附註十六及二八)	-	-	36,410	2
1600	不動產、廠房及設備(附註十)	39,877	2	51,362	3	2570	遞延所得稅負債(附註四及二八)	1,195	-	1,195	-
1755	使用權資產(附註十三)	24,500	2	19,497	1	2580	租賃負債—非流動(附註十三)	7,411	-	9,136	1
1780	其他無形資產(附註十四)	979	-	2,448	-	25XX	非流動負債總計	8,606	-	46,741	3
1975	淨確定福利資產—非流動(附註四及十九)	3,825	-	1,778	-	2XXX	負債總計	708,977	45	778,998	52
1990	其他非流動資產(附註十五及二八)	10,005	1	7,165	1		歸屬於本公司業主之權益(附註二十)				
15XX	非流動資產總計	88,890	6	93,072	6	3110	普通股股本	326,941	21	326,941	21
						3200	資本公積	80,059	5	77,913	5
							保留盈餘				
						3310	法定盈餘公積	103,253	7	92,108	6
						3320	特別盈餘公積	667	-	1,357	-
						3350	未分配盈餘	344,185	22	239,287	16
						3300	保留盈餘總計	448,105	29	332,752	22
						3400	其他權益	26	-	(667)	-
						3500	庫藏股票	-	-	(4,461)	-
						3XXX	權益總計	855,131	55	732,478	48
1XXX	資產總計	\$ 1,564,108	100	\$ 1,511,476	100		負債與權益總計	\$ 1,564,108	100	\$ 1,511,476	100

後附之附註係本合併財務報告之一部分。



會計主管：王奕英



經理人：袁九中



董事長：袁九中

宇智網通股份有限公司及子公司

合併綜合損益表

民國 111 年及 110 年 1 月 1 日至 12 月 31 日

單位：新台幣仟元，惟  
每股盈餘為元

代 碼	111年度		110年度		
	金 額	%	金 額	%	
4110	銷貨收入 (附註四及二一)	\$ 2,577,809	100	\$ 1,724,339	100
5110	銷貨成本 (附註十及二二)	( 2,130,831)	( 83)	( 1,363,533)	( 79)
5900	營業毛利	446,978	17	360,806	21
	營業費用 (附註二二、二五 及二九)				
6100	推銷費用	( 22,966)	( 1)	( 25,489)	( 2)
6200	管理費用	( 71,097)	( 2)	( 59,127)	( 3)
6300	研究發展費用	( 154,732)	( 6)	( 139,004)	( 8)
6450	預期信用減損損失	( 52)	-	-	-
6000	營業費用合計	( 248,847)	( 9)	( 223,620)	( 13)
6900	營業淨利	198,131	8	137,186	8
	營業外收入及支出 (附註四 及二二)				
7100	利息收入	1,282	-	448	-
7010	其他收入	547	-	4,220	-
7020	其他利益及損失	59,842	2	( 22,852)	( 1)
7050	財務成本	( 1,581)	-	( 2,748)	-
7000	營業外收入及支出 合計	60,090	2	( 20,932)	( 1)
7900	稅前淨利	258,221	10	116,254	7
7950	所得稅費用 (附註四及二三)	( 56,900)	( 2)	( 4,506)	( 1)
8200	本年度淨利	201,321	8	111,748	6

(接次頁)

(承前頁)

代 碼		111年度		110年度	
		金	%	金	%
	其他綜合損益 (附註四)				
8310	不重分類至損益之項目				
8311	確定福利計畫之再 衡量數 (附註十 九)	\$ 2,033	-	(\$ 301)	-
8316	透過其他綜合損益 按公允價值衡量 之權益工具投資 未實現評價損益 (附註二八)	( 1,118)	-	822	-
8360	後續可能重分類至損益 之項目				
8361	國外營運機構財務 報表換算之兌換 差額	<u>1,811</u>	<u>-</u>	<u>( 132)</u>	<u>-</u>
8300	本年度其他綜合損 益 (稅後淨額)	<u>2,726</u>	<u>-</u>	<u>389</u>	<u>-</u>
8500	本年度綜合損益總額	<u>\$ 204,047</u>	<u>8</u>	<u>\$ 112,137</u>	<u>6</u>
8600	淨利歸屬於：				
8610	本公司業主	<u>\$ 201,321</u>	<u>8</u>	<u>\$ 111,748</u>	<u>6</u>
8700	綜合損益總額歸屬於：				
8710	本公司業主	<u>\$ 204,047</u>	<u>8</u>	<u>\$ 112,137</u>	<u>6</u>
	每股盈餘 (附註二四)				
	來自繼續營業單位				
9710	基 本	<u>\$ 6.17</u>		<u>\$ 3.42</u>	
9810	稀 釋	<u>\$ 6.07</u>		<u>\$ 3.39</u>	

後附之附註係本合併財務報告之一部分。

董事長：袁允中



經理人：袁允中



會計主管：王奕茨







宇智維通電子股份有限公司

民國 111 年 12 月 31 日

單位：新台幣仟元

代碼	歸屬	於	本	公	司	業	主			之			權	益			
							資	本	公	積	盈	餘			積	未	分
A1	110 年 1 月 1 日餘額	\$	77,913	\$	76,412	\$	491	\$	258,831	( \$	1,357	\$	-	-	-	\$	739,231
B1	109 年度盈餘指標及分配	-	-	15,696	-	-	-	( 15,696)	-	-	-	-	-	-	-	-	-
B3	法定盈餘公積	-	-	-	-	866	-	( 866)	-	-	-	-	-	-	-	-	-
B5	特別盈餘公積	-	-	-	-	-	-	( 114,429)	-	-	-	-	-	-	-	(	114,429)
D1	股東現金股利	-	-	-	-	-	-	-	-	-	-	-	-	-	-	-	-
D1	110 年度淨利	-	-	-	-	-	-	111,748	-	-	-	-	-	-	-	-	111,748
D3	110 年度稅後其他綜合損益	-	-	-	-	-	-	( 301)	-	(	132)	822	-	-	-	-	389
D5	110 年度綜合損益總額	-	-	-	-	-	-	111,447	-	(	132)	822	-	-	-	-	112,137
L1	購入庫藏股	-	-	-	-	-	-	-	-	-	-	-	(	4,461)	(	4,461)	-
Z1	110 年 12 月 31 日餘額	326,941	77,913	92,108	1,357	239,287	(	1,489)	822	(	4,461)	732,478	-	-	-	-	-
B1	110 年度盈餘指標及分配	-	-	11,145	-	-	-	( 11,145)	-	-	-	-	-	-	-	-	-
B3	法定盈餘公積	-	-	-	-	690	-	( 690)	-	-	-	-	-	-	-	-	-
B5	特別盈餘公積	-	-	-	-	-	-	( 88,001)	-	-	-	-	-	-	-	(	88,001)
D1	股東現金股利	-	-	-	-	-	-	-	-	-	-	-	-	-	-	-	-
D1	111 年度淨利	-	-	-	-	201,321	-	-	-	-	-	-	-	-	-	-	201,321
D3	111 年度稅後其他綜合損益	-	-	-	-	-	-	2,033	-	1,811	(	1,118)	-	-	-	-	2,726
D5	111 年度綜合損益總額	-	-	-	-	-	-	203,354	-	1,811	(	1,118)	-	-	-	-	204,047
N1	股份基礎給付交易	-	2,146	-	-	-	-	-	-	-	-	-	4,461	-	-	-	6,607
Z1	111 年 12 月 31 日餘額	\$	326,941	\$	103,253	\$	667	\$	344,185	\$	322	( \$	296)	-	-	\$	855,131

後附之附註係本合併財務報告之一部分。



董事長：袁允中



經理人：袁允中



會計主管：王奕茨

宇智網通股份有限公司及子公司

合併現金流量表

民國 111 年及 110 年 1 月 1 日至 12 月 31 日

單位：新台幣仟元

代 碼		111年度	110年度
	營業活動之現金流量		
A10000	本年度稅前淨利	\$ 258,221	\$ 116,254
	不影響現金流量之收益費損項目：		
A20100	折舊費用	37,185	39,271
A20200	攤銷費用	1,498	2,915
A20300	預期信用減損損失	52	-
A20900	財務成本	1,581	2,748
A21200	利息收入	( 1,282)	( 448)
A21900	股份基礎給付酬勞成本	2,159	-
A23700	存貨跌價及呆滯損失(回升利益)	9,937	( 182)
A24100	外幣兌換淨損失	8,431	6,438
A29900	租賃修改利益	( 1)	-
A30000	營業資產及負債之淨變動數		
A31150	應收帳款	( 189,740)	294,437
A31180	其他應收款	999	( 81)
A31200	存 貨	( 26,810)	( 138,416)
A31240	其他流動資產	24,882	( 25,031)
A32125	合約負債	786	-
A32150	應付票據及帳款	( 21,145)	( 20,360)
A32180	其他應付款	36,183	( 33,358)
A32230	其他流動負債	( 225)	( 1,163)
A32240	淨確定福利資產	( 14)	( 8)
A33000	營運產生之現金	142,697	243,016
A33100	收取之利息	1,282	448
A33500	支付之所得稅	( 437)	( 45,500)
AAAA	營業活動之淨現金流入	<u>143,542</u>	<u>197,964</u>
	投資活動之現金流量		
B00010	透過其他綜合損益按公允價值衡量之 金融資產增加	-	( 10,000)
B00040	按攤銷後成本衡量之金融資產減少	86,131	171,591
B02700	購置不動產、廠房及設備	( 11,936)	( 30,557)
B03800	存出保證金減少	540	91
B04500	購置無形資產	( 29)	( 1,121)
B06800	其他非流動資產減少	<u>42</u>	<u>467</u>
BBBB	投資活動之淨現金流入	<u>74,748</u>	<u>130,471</u>

(接次頁)

(承前頁)

代 碼		111年度	110年度
	籌資活動之現金流量		
C04020	租賃本金償還	(\$ 17,466)	(\$ 17,830)
C00100	短期借款減少	( 92,282)	( 102,592)
C01600	舉借長期借款	-	90,000
C01700	償還長期借款	( 51,659)	( 101,697)
C04500	發放現金股利	( 88,001)	( 114,429)
C04900	支付庫藏股票交易成本	( 13)	( 4,461)
C05600	支付之利息	( 1,716)	( 2,805)
C09900	員工執行庫藏股票認股權	4,461	-
CCCC	籌資活動之淨現金流出	( 246,676)	( 253,814)
DDDD	匯率變動對現金及約當現金之影響	( 128)	( 5,327)
EEEE	現金及約當現金淨(減少)增加	( 28,514)	69,294
E00100	年初現金及約當現金餘額	665,639	596,345
E00200	年底現金及約當現金餘額	\$ 637,125	\$ 665,639

後附之附註係本合併財務報告之一部分。

董事長：袁允中



經理人：袁允中



會計主管：王奕茨



## 宇智網通股份有限公司及子公司

### 合併財務報表附註

民國 111 年及 110 年 1 月 1 日至 12 月 31 日

(除另註明外，金額以新台幣仟元為單位)

#### 一、公司沿革

宇智網通股份有限公司（以下簡稱「本公司」）係依公司法及其他有關法令規定於 93 年 6 月設立。主要從事電子零組件製造、有線及無線通信機械器材製造、資料儲存及處理設備製造、製造輸出、通信工程、資訊軟體服務、電信管制射頻器材輸入及製造等。

本公司股票自 104 年 11 月起在財團法人中華民國證券櫃檯買賣中心上櫃買賣。

本合併財務報告係以本公司之功能性貨幣新台幣表達。

#### 二、通過財務報告之日期及程序

本合併財務報告於 112 年 3 月 6 日經董事會通過。

#### 三、新發布及修訂準則及解釋之適用

- (一) 首次適用金融監督管理委員會（以下稱「金管會」）認可並發布生效之國際財務報導準則（IFRS）、國際會計準則（IAS）、解釋（IFRIC）及解釋公告（SIC）（以下稱「IFRSs」）

適用修正後之金管會認可並發布生效之 IFRSs 將不致造成本公司及由本公司所控制個體（以下稱「合併公司」）會計政策之重大變動。

- (二) 112 年適用之金管會認可之 IFRSs

<u>新發布 / 修正 / 修訂準則及解釋</u>	<u>國際會計準則理事會 (IASB) 發布之生效日</u>
IAS 1 之修正「會計政策之揭露」	2023 年 1 月 1 日 (註 1)
IAS 8 之修正「會計估計值之定義」	2023 年 1 月 1 日 (註 2)
IAS 12 之修正「與單一交易所產生之資產及負債有關之遞延所得稅」	2023 年 1 月 1 日 (註 3)

註 1：於 2023 年 1 月 1 日以後開始之年度報導期間適用此項修正。

註 2：於 2023 年 1 月 1 日以後開始之年度報導期間所發生之會計估計值變動及會計政策變動適用此項修正。

註 3：除於 2022 年 1 月 1 日就租賃及除役義務之暫時性差異認列遞延所得稅外，該修正係適用於 2022 年 1 月 1 日以後所發生之交易。

截至本合併財務報告通過發布日止，合併公司評估上述準則、解釋之修正將不致對財務狀況與財務績效造成重大影響。

(三) IASB 已發布但尚未經金管會認可並發布生效之 IFRSs

<u>新發布 / 修正 / 修訂準則及解釋</u>	<u>IASB 發布之生效日(註 1)</u>
IFRS 10 及 IAS 28 之修正「投資者與其關聯企業或合資間之資產出售或投入」	未定
IFRS 16 之修正「售後租回中之租賃負債」	2024 年 1 月 1 日 (註 2)
IFRS 17「保險合約」	2023 年 1 月 1 日
IFRS 17 之修正	2023 年 1 月 1 日
IFRS 17 之修正「初次適用 IFRS 17 及 IFRS 9—比較資訊」	2023 年 1 月 1 日
IAS 1 之修正「負債分類為流動或非流動」	2024 年 1 月 1 日
IAS 1 之修正「具合約條款之非流動負債」	2024 年 1 月 1 日

註 1：除另註明外，上述新發布 / 修正 / 修訂準則或解釋係於各該日期以後開始之年度報導期間生效。

註 2：賣方兼承租人應對初次適用 IFRS 16 日後簽訂之售後租回交易追溯適用 IFRS 16 之修正。

截至本合併財務報告通過發布日止，合併公司仍持續評估上述準則、解釋之修正對財務狀況與財務績效之影響，相關影響待評估完成時予以揭露。

四、重大會計政策之彙總說明

(一) 遵循聲明

本合併財務報告係依照證券發行人財務報告編製準則及經金管會認可並發布生效之 IFRSs 編製。

(二) 編製基礎

除按確定福利義務現值減除計畫資產公允價值認列之淨確定福利資產外，本合併財務報告係依歷史成本基礎編製。

公允價值衡量依照相關輸入值之可觀察程度及重要性分為第 1 等級至第 3 等級：

1. 第 1 等級輸入值：係指於衡量日可取得之相同資產或負債於活絡市場之報價（未經調整）。
2. 第 2 等級輸入值：係指除第 1 等級之報價外，資產或負債直接（亦即價格）或間接（亦即由價格推導而得）之可觀察輸入值。
3. 第 3 等級輸入值：係指資產或負債之不可觀察之輸入值。

### (三) 資產與負債區分流動與非流動之標準

流動資產包括：

1. 主要為交易目的而持有之資產；
2. 預期於資產負債表日後 12 個月內實現之資產；及
3. 現金及約當現金（但不包括於資產負債表日後逾 12 個月用以交換或清償負債而受到限制者）。

流動負債包括：

1. 主要為交易目的而持有之負債；
2. 於資產負債表日後 12 個月內到期清償之負債，以及
3. 不能無條件將清償期限遞延至資產負債表日後至少 12 個月之負債。

非屬上述流動資產或流動負債者，係分類為非流動資產或非流動負債。

### (四) 合併基礎

本合併財務報告係包含本公司及由本公司所控制個體（子公司）之財務報告。子公司之財務報告已予調整，以使其會計政策與合併公司之會計政策一致。於編製合併財務報告時，各個體間之交易、帳戶餘額、收益及費損已全數予以銷除。

子公司明細、持股比率及營業項目，請參閱附註十一及附表二。

### (五) 外 幣

各個體編製財務報告時，以個體功能性貨幣以外之貨幣（外幣）交易者，依交易日匯率換算為功能性貨幣記錄。



外幣貨幣性項目於每一資產負債表日以收盤匯率換算。因交割貨幣性項目或換算貨幣性項目產生之兌換差額，於發生當年度認列於損益。

以歷史成本衡量之外幣非貨幣性項目係以交易日之匯率換算，不再重新換算。

於編製合併財務報告時，國外營運機構（包含營運所在國家或使用之貨幣與本公司不同之子公司）之資產及負債以每一資產負債表日匯率換算為新台幣。收益及費損項目係以當期平均匯率換算，所產生之兌換差額列於其他綜合損益。

若合併公司處分國外營運機構之所有權益，所有與該國外營運機構相關之累計兌換差額將重分類至損益。

#### (六) 存 貨

存貨包括原料、半成品、製成品及在製品。存貨係以成本與淨變現價值孰低衡量，比較成本與淨變現價值時除同類別存貨外係以個別項目為基礎。淨變現價值係指在正常情況下之估計售價減除至完工尚需投入之估計成本及完成出售所需之估計成本後之餘額。存貨成本之計算係採加權平均法。

#### (七) 不動產、廠房及設備

不動產、廠房及設備係以成本認列，後續以成本減除累計折舊及累計減損損失後之金額衡量。

不動產、廠房及設備於耐用年限內按直線基礎，對每一重大部分單獨提列折舊。合併公司至少於每一年度結束日對估計耐用年限、殘值及折舊方法進行檢視，並推延適用會計估計變動之影響。

不動產、廠房及設備除列時，淨處分價款與該資產帳面金額間之差額係認列於當期損益。

#### (八) 無形資產

##### 1. 單獨取得

單獨取得之有限耐用年限無形資產原始以成本衡量，後續係以成本減除累計攤銷及累計減損損失後之金額衡量。無形資產於耐用年限內按直線基礎進行攤銷。合併公司至少於每一年

度結束日對估計耐用年限、殘值及攤銷方法進行檢視，並推延適用會計估計變動之影響。

2. 內部產生－研究及發展支出

研究之支出於發生時認列為費用。

3. 除 列

無形資產除列時，淨處分價款與該資產帳面金額間之差額係認列於當期損益。

(九) 不動產、廠房及設備、使用權資產及無形資產之減損

合併公司於每一資產負債表日評估是否有任何跡象顯示不動產、廠房及設備、使用權資產及無形資產可能已減損。若有任一減損跡象存在，則估計該資產之可回收金額。倘無法估計個別資產之可回收金額，合併公司估計該資產所屬現金產生單位之可回收金額。

可回收金額為公允價值減出售成本與其使用價值之較高者。個別資產或現金產生單位之可回收金額若低於其帳面金額時，將該資產或現金產生單位之帳面金額調減至其可回收金額，減損損失係認列於損益。

當減損損失於後續迴轉時，該資產或現金產生單位之帳面金額調增至修訂後之可回收金額，惟增加後之帳面金額以不超過該資產或現金產生單位若未於以前年度認列減損損失時所決定之帳面金額（減除攤銷或折舊）。減損損失之迴轉係認列於損益。

(十) 金融工具

金融資產與金融負債於合併公司成為該工具合約條款之一方時認列於合併資產負債表。

原始認列金融資產與金融負債時，若金融資產或金融負債非屬透過損益按公允價值衡量者，係按公允價值加計直接可歸屬於取得或發行金融資產或金融負債之交易成本衡量。直接可歸屬於取得或發行透過損益按公允價值衡量之金融資產或金融負債之交易成本，則立即認列為損益。

## 1. 金融資產

金融資產之慣例交易係採交易日會計認列及除列。

### (1) 衡量種類

合併公司所持有之金融資產種類為按攤銷後成本衡量之金融資產及透過其他綜合損益按公允價值衡量之權益工具投資。

#### A. 按攤銷後成本衡量之金融資產

合併公司投資金融資產若同時符合下列兩條件，則分類為按攤銷後成本衡量之金融資產：

- a. 係於某經營模式下持有，該模式之目的係持有金融資產以收取合約現金流量；及
- b. 合約條款產生特定日期之現金流量，該等現金流量完全為支付本金及流通在外本金金額之利息。

按攤銷後成本衡量之金融資產（包括現金及約當現金、按攤銷後成本衡量之應收帳款與其他應收款）於原始認列後，係以有效利息法決定之總帳面金額減除任何減損損失之攤銷後成本衡量，任何外幣兌換損益則認列於損益。

除下列兩種情況外，利息收入係以有效利率乘以金融資產總帳面金額計算：

- a. 購入或創始之信用減損金融資產，利息收入係以信用調整後有效利率乘以金融資產攤銷後成本計算。
- b. 非屬購入或創始之信用減損，但後續變成信用減損之金融資產，應自信用減損後之次一報導期間起以有效利率乘以金融資產攤銷後成本計算利息收入。

信用減損金融資產係指發行人或債務人已發生重大財務困難、違約、債務人很有可能聲請破產或其他財務重整或由於財務困難而使金融資產之活絡市場消失。

約當現金包括自取得日起 3 個月內、高度流動性、可隨時轉換成定額現金且價值變動風險甚小之定期存款，係用於滿足短期現金承諾。

B. 透過其他綜合損益按公允價值衡量之權益工具投資

合併公司於原始認列時，可作一不可撤銷之選擇，將非持有供交易且非企業合併收購者所認列或有對價之權益工具投資，指定透過其他綜合損益按公允價值衡量。

透過其他綜合損益按公允價值衡量之權益工具投資係按公允價值衡量，後續公允價值變動列報於其他綜合損益，並累計於其他權益中。於投資處分時，累積損益直接移轉至保留盈餘，並不重分類為損益。

透過其他綜合損益按公允價值衡量之權益工具投資之股利於合併公司收款之權利確立時認列於損益中，除非該股利明顯代表部分投資成本之回收。

(2) 金融資產之減損

合併公司於每一資產負債表日按預期信用損失評估按攤銷後成本衡量之金融資產（含應收帳款）之減損損失。

應收帳款按存續期間預期信用損失認列備抵損失。其他金融資產係先評估自原始認列後信用風險是否顯著增加，若未顯著增加，則按 12 個月預期信用損失認列備抵損失，若已顯著增加，則按存續期間預期信用損失認列備抵損失。

預期信用損失係以發生違約之風險作為權重之加權平均信用損失。12 個月預期信用損失係代表金融工具於報導日後 12 個月內可能違約事項所產生之預期信用損失，存續期間預期信用損失則代表金融工具於預期存續期間所有可能違約事項產生之預期信用損失。

合併公司為內部信用風險管理目的，在不考量所持有擔保品之前提下，判定下列情況代表金融資產已發生違約：

A. 有內部或外部資訊顯示債務人已不可能清償債務。

B.逾期超過 90 天，除非有合理且可佐證之資訊顯示延後之違約基準更為適當。

所有金融資產之減損損失係藉由備抵帳戶調降其帳面金額。

### (3) 金融資產之除列

合併公司僅於對來自金融資產現金流量之合約權利失效，或已移轉金融資產且該資產所有權之幾乎所有風險及報酬已移轉予其他企業時，始將金融資產除列。

按攤銷後成本衡量之金融資產整體除列時，其帳面金額與所收取對價間之差額係認列於損益。透過其他綜合損益按公允價值衡量之權益工具投資整體除列時，累積損益直接移轉至保留盈餘，並不重分類為損益。

## 2. 權益工具

合併公司發行之債務及權益工具係依據合約協議之實質與金融負債及權益工具之定義分類為金融負債或權益。

合併公司發行之權益工具係以取得之價款扣除直接發行成本後之金額認列。

再取回本公司本身之權益工具係於權益項下認列與減除。購買、出售、發行或註銷本公司本身之權益工具不認列於損益。

## 3. 金融負債

### (1) 後續衡量

所有金融負債係以有效利息法按攤銷後成本衡量。

### (2) 金融負債之除列

除列金融負債時，其帳面金額與所支付對價（包含任何所移轉之非現金資產或承擔之負債）間之差額認列為損益。

## (十一) 收入認列

合併公司於客戶合約辨認履約義務後，將交易價格分攤至各履約義務，並於滿足各履約義務時認列收入。

移轉商品或勞務與收取對價之時間間隔在 1 年以內之合約，其重大財務組成部分不予調整交易價格。

#### 商品銷貨收入

商品銷貨收入來自通訊產品之銷售。由於通訊產品於起運時客戶對商品已有訂定價格與使用之權利且負有再銷售之主要責任，並承擔商品陳舊過時風險，合併公司係於該時點認列收入及應收帳款。

去料加工時，加工產品所有權之控制並未移轉，是以去料時不認列收入。

#### (十二) 租 賃

合併公司於合約成立日評估合約是否係屬（或包含）租賃。

#### 合併公司為承租人

除適用認列豁免之低價值標的資產租賃及短期租賃之租賃給付係按直線基礎於租賃期間內認列為費用，其他租賃皆於租賃開始日認列使用權資產及租賃負債。

使用權資產原始按成本（包含租賃負債之原始衡量金額、租賃開始日前支付之租賃給付減除收取之租賃誘因、原始直接成本及復原標的資產之估計成本）衡量，後續按成本減除累計折舊及累計減損損失後之金額衡量，並調整租賃負債之再衡量數。使用權資產係單獨表達於合併資產負債表。

使用權資產採直線基礎自租賃開始日起至耐用年限屆滿時或租賃期間屆滿時兩者之較早者提列折舊。

租賃負債原始按租賃給付之現值衡量。若租賃隱含利率容易確定，租賃給付使用該利率折現。若該利率並非容易確定，則使用承租人增額借款利率。

後續，租賃負債採有效利息法按攤銷後成本基礎衡量，且利息費用係於租賃期間分攤。若租賃期間變動導致未來租賃給付有變動，合併公司再衡量租賃負債，並相對調整使用權資產，惟若使用權資產之帳面金額已減至零，則剩餘之再衡量金額認列於損益中。租賃負債係單獨表達於合併資產負債表。



### (十三) 借款成本

所有借款成本係於發生當期認列為損益。

### (十四) 員工福利

#### 1. 短期員工福利

短期員工福利相關負債係以換取員工服務而預期支付之非折現金額衡量。

#### 2. 退職後福利

確定提撥退休計畫之退休金係於員工提供服務期間將應提撥之退休金數額認列為費用。

確定福利退休計畫之確定福利成本（含服務成本、淨利息及再衡量數）係採預計單位福利法精算。服務成本（含當期服務成本）及淨確定福利負債（資產）淨利息於發生時認列為員工福利費用。再衡量數（含精算損益及扣除利息後之計畫資產報酬）於發生時認列於其他綜合損益並列入保留盈餘，後續期間不重分類至損益。

淨確定福利負債（資產）係確定福利退休計畫之提撥短絀（剩餘）。淨確定福利資產不得超過從該計畫退還提撥金或可減少未來提撥金之現值。

### (十五) 股份基礎給付協議

#### 給與員工之員工認股權

員工認股權係按給與日權益工具之公允價值及預期既得之最佳估計數量，於既得期間內以直線基礎認列費用，並同時調整資本公積－員工認股權。若其於給與日立即既得，係於給與日全數認列費用。合併公司以庫藏股票轉讓員工，係以董事會通過日為給與日。

### (十六) 所得稅

所得稅費用係當期所得稅及遞延所得稅之總和。

#### 1. 當期所得稅

合併公司依各所得稅申報轄區所制定之法規決定當期所得（損失），據以計算應付（可回收）之所得稅。

依中華民國所得稅法規定計算之未分配盈餘加徵所得稅，係於股東會決議年度認列。

以前年度應付所得稅之調整，列入當期所得稅。

## 2. 遞延所得稅

遞延所得稅係依帳載資產及負債帳面金額與計算課稅所得之課稅基礎二者所產生之暫時性差異計算。

遞延所得稅負債一般係就所有應課稅暫時性差異予以認列，而遞延所得稅資產則於很有可能具有課稅所得以供可減除暫時性差異、虧損扣抵或研究發展等支出所產生之所得稅抵減使用時認列。

與投資子公司相關之應課稅暫時性差異皆認列遞延所得稅負債，惟合併公司若可控制暫時性差異迴轉之時點，且該暫時性差異很有可能於可預見之未來不會迴轉者除外。與此類投資有關之可減除暫時性差異，僅於其很有可能具有足夠課稅所得用以實現暫時性差異，且於可預見之未來預期將迴轉的範圍內，予以認列遞延所得稅資產。

遞延所得稅資產之帳面金額於每一資產負債表日予以重新檢視，並針對已不再很有可能具有足夠之課稅所得以供其回收所有或部分資產者，調減帳面金額。原未認列為遞延所得稅資產者，亦於每一資產負債表日予以重新檢視，並在未來很有可能產生課稅所得以供其回收所有或部分資產者，調增帳面金額。

遞延所得稅資產及負債係以預期負債清償或資產實現當期之稅率衡量，該稅率係以資產負債表日已立法或已實質性立法之稅率及稅法為基礎。遞延所得稅負債及資產之衡量係反映合併公司於資產負債表日預期回收或清償其資產及負債帳面金額之方式所產生之租稅後果。

## 3. 當期及遞延所得稅

當期及遞延所得稅係認列於損益。

## 五、重大會計判斷、估計及假設不確定性之主要來源

合併公司於採用會計政策時，對於不易自其他來源取得相關資訊者，管理階層必須基於歷史經驗及其他攸關之因素作出相關之判斷、估計及假設。實際結果可能與估計有所不同。

合併公司將新型冠狀病毒肺炎疫情近期之發展及對經濟環境可能之影響，納入對現金流量推估、成長率、折現率、獲利能力等相關重大會計估計之考量，管理階層將持續檢視估計與基本假設。若估計之修正僅影響當期，則於修正當期認列；若會計估計之修正同時影響當期及未來期間，則於修正當期及未來期間認列。

### 估計及假設不確定性之主要來源

#### (一) 承租人增額借款利率

決定租賃給付折現所使用之承租人增額借款利率，係以相當存續期間及幣別之無風險利率做為參考利率，並將所估計之承租人信用風險貼水及租賃特定調整（例如，資產特性及附有擔保等因素）納入考量。

## 六、現金及約當現金

	111年12月31日	110年12月31日
庫存現金	\$ 59	\$ 50
銀行存款	<u>637,066</u>	<u>665,589</u>
	<u>\$637,125</u>	<u>\$665,639</u>

銀行存款於資產負債表日之利率區間如下：

	111年12月31日	110年12月31日
銀行存款	<u>0.00%~4.30%</u>	<u>0.01%~0.05%</u>

## 七、透過其他綜合損益按公允價值衡量之金融資產

	111年12月31日	110年12月31日
<u>非流動</u>		
國內投資		
未上市（櫃）公司股權投資		
（一）及（二）	<u>\$ 9,704</u>	<u>\$ 10,822</u>

(一) 合併公司依中長期策略目的投資國內未上市（櫃）公司股權投資，並預期透過長期投資獲利。合併公司管理階層認為若將該等投資之

短期公允價值波動列入損益，與前述長期投資規劃並不一致，因此選擇指定該等投資為透過其他綜合損益按公允價值衡量。

(二) 合併公司於 110 年 5 月以 10,000 仟元新增國內未上市（櫃）股權投資，因屬策略目的投資而指定為透過其他綜合損益按公允價值衡量。

#### 八、按攤銷後成本衡量之金融資產

	<u>111年12月31日</u>	<u>110年12月31日</u>
<u>流動</u>		
<u>國內投資</u>		
受限制銀行存款	\$ <u>        -</u>	\$ <u>86,131</u>

按攤銷後成本衡量之金融資產質押之資訊，參閱附註三十。

#### 九、應收帳款及其他應收款

	<u>111年12月31日</u>	<u>110年12月31日</u>
<u>應收帳款</u>		
按攤銷後成本衡量		
總帳面金額	\$ <u>535,066</u>	\$ <u>354,259</u>
<u>其他應收款</u>		
應收退稅款	\$ 13,337	\$ 13,828
其    他	<u>        -</u>	<u>    508</u>
	\$ <u>13,337</u>	\$ <u>14,336</u>

##### (一) 應收帳款

為減輕信用風險，合併公司管理階層指派專責團隊負責授信額度之決定、授信核准及其他監控程序以確保逾期應收款項之回收已採取適當行動。此外，合併公司於資產負債表日會逐一複核應收款項之可回收金額以確保無法回收之應收款項已提列適當減損損失。據此，合併公司管理階層認為合併公司之信用風險已顯著減少。

合併公司按存續期間預期信用損失認列應收帳款之備抵損失。存續期間預期信用損失係使用準備矩陣計算，其考量客戶過去違約紀錄與現時財務狀況及產業經濟情勢。因合併公司之信用損失歷史經驗顯示，不同客戶群之損失型態並無顯著差異，因此準備矩陣未進一步區分客戶群，僅以應收帳款逾期天數訂定預期信用損失率。

若有證據顯示交易對方面臨嚴重財務困難且合併公司無法合理預期可回收金額，合併公司直接沖銷相關應收帳款，惟仍會持續追索活動，因追索回收之金額則認列於損益。

合併公司依準備矩陣衡量應收帳款之備抵損失如下：

111年12月31日

	未逾期	逾期 1~30天	逾期 31~60天	逾期 61~90天	逾期超過 90天	合計
預期信用損失率	-	-	-	-	60%	-
總帳面金額	\$534,883	\$ -	\$ 116	\$ 33	\$ 86	\$535,118
備抵損失(存續期間 預期信用損失)	-	-	-	-	52	52
攤銷後成本	<u>\$534,883</u>	<u>\$ -</u>	<u>\$ 116</u>	<u>\$ 33</u>	<u>\$ 34</u>	<u>\$535,066</u>

110年12月31日

	未逾期	逾期 1~30天	逾期 31~60天	逾期 61~90天	逾期超過 90天	合計
預期信用損失率	-	-	-	-	-	-
總帳面金額	\$298,489	\$ 21,068	\$ 28,509	\$ 2,290	\$ 3,903	\$354,259
備抵損失(存續期間 預期信用損失)	-	-	-	-	-	-
攤銷後成本	<u>\$298,489</u>	<u>\$ 21,068</u>	<u>\$ 28,509</u>	<u>\$ 2,290</u>	<u>\$ 3,903</u>	<u>\$354,259</u>

(二) 其他應收款

其他應收款主要係應收營業稅退稅款。

十、存 貨

	111年12月31日	110年12月31日
原 料	\$207,528	\$237,553
在製品及半成品	69,296	12,037
製 成 品	-	10,361
	<u>\$276,824</u>	<u>\$259,951</u>

111 及 110 年度與存貨相關之銷貨成本分別為 2,130,831 仟元及 1,363,533 仟元。

111 及 110 年度之銷貨成本包括存貨跌價及呆滯損失(回升利益) 9,937 仟元及(182)仟元。

## 十一、子公司

### 列入合併財務報告之子公司

本合併財務報告編製主體如下：

投資公司名稱	子公司名稱	業務性質	所持股權百分比		說明
			111年 12月31日	110年 12月31日	
本公司	U-MEDIA, Inc.	市場開發及業務支援	100%	100%	1
	Onyx Wifi, Inc.	市場開發及業務支援	-	-	1、2

備註：

- 111 及 110 年度採用權益法之子公司之損益及其他綜合損益份額，係依據子公司同期間經會計師查核之財務報告認列。
- Onyx Wifi, Inc. 已於 109 年 7 月辦理註銷登記，並於 110 年 1 月完成清算程序，處分子公司之資訊請參閱附註二六。

## 十二、不動產、廠房及設備

	機器設備	模具設備	辦公設備	租賃改良	其他設備	合計
<b>成 本</b>						
111年1月1日餘額	\$ 33,898	\$ 24,378	\$ 5,559	\$ 2,356	\$ 41,021	\$ 107,212
增 添	4,067	2,536	-	283	1,269	8,155
處 分	( 3,546 )	( 5,590 )	( 2,558 )	( 1,620 )	( 1,430 )	( 14,744 )
淨兌換差額	-	-	10	-	-	10
111年12月31日餘額	\$ 34,419	\$ 21,324	\$ 3,011	\$ 1,019	\$ 40,860	\$ 100,633
<b>累計折舊</b>						
111年1月1日餘額	\$ 21,249	\$ 12,085	\$ 3,749	\$ 1,723	\$ 17,044	\$ 55,850
處 分	( 3,546 )	( 5,590 )	( 2,558 )	( 1,620 )	( 1,430 )	( 14,744 )
折舊費用	4,126	5,669	1,178	439	8,228	19,640
淨兌換差額	-	-	10	-	-	10
111年12月31日餘額	\$ 21,829	\$ 12,164	\$ 2,379	\$ 542	\$ 23,842	\$ 60,756
111年12月31日淨額	\$ 12,590	\$ 9,160	\$ 632	\$ 477	\$ 17,018	\$ 39,877
<b>成 本</b>						
110年1月1日餘額	\$ 42,790	\$ 30,425	\$ 7,144	\$ 2,789	\$ 29,950	\$ 113,098
增 添	7,615	3,061	-	51	15,987	26,714
處 分	( 16,507 )	( 9,108 )	( 1,582 )	( 484 )	( 4,916 )	( 32,597 )
淨兌換差額	-	-	( 3 )	-	-	( 3 )
110年12月31日餘額	\$ 33,898	\$ 24,378	\$ 5,559	\$ 2,356	\$ 41,021	\$ 107,212
<b>累計折舊</b>						
110年1月1日餘額	\$ 32,862	\$ 14,279	\$ 3,743	\$ 1,546	\$ 14,594	\$ 67,024
處 分	( 16,507 )	( 9,108 )	( 1,582 )	( 484 )	( 4,916 )	( 32,597 )
折舊費用	4,894	6,914	1,592	661	7,365	21,426
淨兌換差額	-	-	( 4 )	-	1	( 3 )
110年12月31日餘額	\$ 21,249	\$ 12,085	\$ 3,749	\$ 1,723	\$ 17,044	\$ 55,850
110年12月31日淨額	\$ 12,649	\$ 12,293	\$ 1,810	\$ 633	\$ 23,977	\$ 51,362

折舊費用係以直線基礎按下列耐用年數計提：

機器設備	2 至 8 年
模具設備	2 至 3 年
辦公設備	2 至 3 年
租賃改良	3 至 5 年
其他設備	3 至 8 年



### 十三、租賃協議

#### (一) 使用權資產

	111年12月31日	110年12月31日
使用權資產帳面金額		
建築物	\$ 23,901	\$ 18,142
運輸設備	<u>599</u>	<u>1,355</u>
	<u>\$ 24,500</u>	<u>\$ 19,497</u>
	111年度	110年度
使用權資產之增添	<u>\$ 23,219</u>	<u>\$ 25,460</u>
使用權資產之折舊費用		
建築物	\$ 16,705	\$ 16,670
運輸設備	<u>840</u>	<u>1,175</u>
	<u>\$ 17,545</u>	<u>\$ 17,845</u>

#### (二) 租賃負債

	111年12月31日	110年12月31日
租賃負債帳面金額		
流動	<u>\$ 17,300</u>	<u>\$ 10,494</u>
非流動	<u>\$ 7,411</u>	<u>\$ 9,136</u>

租賃負債之折現率區間如下：

	111年12月31日	110年12月31日
建築物	1.47%~1.69%	1.55%~1.86%
運輸設備	1.64%	1.64%~1.86%

#### (三) 其他租賃資訊

	111年度	110年度
短期租賃費用	<u>\$ 621</u>	<u>\$ 753</u>
租賃之現金(流出)總額	<u>(\$ 18,087)</u>	<u>(\$ 18,583)</u>

合併公司選擇對符合短期租賃之建築物租賃適用認列之豁免，不對該等租賃認列相關使用權資產及租賃負債。

十四、其他無形資產

	<u>電 腦 軟 體</u>
<u>成 本</u>	
111年1月1日餘額	\$ 6,807
單獨取得	29
處 分	( <u>2,733</u> )
111年12月31日餘額	<u>\$ 4,103</u>
<u>累計攤銷</u>	
111年1月1日餘額	\$ 4,359
攤銷費用	1,498
處 分	( <u>2,733</u> )
111年12月31日餘額	<u>\$ 3,124</u>
111年12月31日淨額	<u>\$ 979</u>
<u>成 本</u>	
110年1月1日餘額	\$ 12,738
單獨取得	1,121
處 分	( <u>7,052</u> )
110年12月31日餘額	<u>\$ 6,807</u>
<u>累計攤銷</u>	
110年1月1日餘額	\$ 8,496
攤銷費用	2,915
處 分	( <u>7,052</u> )
110年12月31日餘額	<u>\$ 4,359</u>
110年12月31日淨額	<u>\$ 2,448</u>

攤銷費用係以直線基礎按下列耐用年數計提：

電腦軟體 3至6年

十五、其他資產

	<u>111年12月31日</u>	<u>110年12月31日</u>
<u>流 動</u>		
其他資產		
預付款	\$ 3,483	\$ 28,425
暫付款	<u>65</u>	<u>5</u>
	<u>\$ 3,548</u>	<u>\$ 28,430</u>

(接次頁)

(承前頁)

	<u>111年12月31日</u>	<u>110年12月31日</u>
<u>非流動</u>		
<u>其他資產</u>		
存出保證金	\$ 4,760	\$ 5,300
預付設備款	5,245	1,823
其他	<u>-</u>	<u>42</u>
	<u>\$ 10,005</u>	<u>\$ 7,165</u>

## 十六、借    款

### (一) 短期借款

	<u>111年12月31日</u>	<u>110年12月31日</u>
<u>擔保借款</u>		
週轉金借款(2)	\$ -	\$ 30,000
<u>無擔保借款</u>		
O/A借款(1)	-	37,282
信用額度借款(2)	<u>-</u>	<u>25,000</u>
	<u>\$ -</u>	<u>\$ 92,282</u>

1. O/A借款之利率於110年12月31日為0.95%~1.05%。
2. 銀行週轉性借款之利率於110年12月31日為0.80%~1.18%。
3. 合併公司因上述借款提供資產擔保情形，請詳附註三十。

### (二) 長期借款

	<u>111年12月31日</u>	<u>110年12月31日</u>
<u>無擔保借款</u>		
信用額度借款	\$ 35,614	\$ 87,273
減：列為一年內到期部分	( <u>35,614</u> )	( <u>50,863</u> )
	<u>\$ -</u>	<u>\$ 36,410</u>

無擔保借款利率於111年及110年12月31日分別為1.83%~2.16%及1.28%~1.51%。

## 十七、應付票據及帳款

	<u>111年12月31日</u>	<u>110年12月31日</u>
<u>應付票據</u>		
因營業而發生	\$ 10	\$ 10
<u>應付帳款</u>		
因營業而發生	<u>380,853</u>	<u>404,387</u>
	<u>\$380,863</u>	<u>\$404,397</u>

## 十八、其他負債

	<u>111年12月31日</u>	<u>110年12月31日</u>
<u>流 動</u>		
其他應付款		
應付薪資及獎金	\$ 72,118	\$ 67,274
應付維修費	58,493	56,798
應付員工酬勞	24,664	11,134
應付認證費	21,272	7,000
應付董事酬勞	7,254	3,275
應付設備款	1,336	1,695
其 他	<u>23,427</u>	<u>25,699</u>
	<u>\$208,564</u>	<u>\$172,875</u>
其他負債		
代收 款	\$ 781	\$ 1,216
暫收 款	<u>340</u>	<u>130</u>
	<u>\$ 1,121</u>	<u>\$ 1,346</u>

## 十九、退職後福利計畫

### (一) 確定提撥計畫

本公司所適用「勞工退休金條例」之退休金制度，係屬政府管理之確定提撥退休計畫，依員工每月薪資 6% 提撥退休金至勞工保險局之個人專戶。

### (二) 確定福利計畫

本公司依我國「勞動基準法」辦理之退休金制度係屬政府管理之確定福利退休計畫。員工退休金之支付，係根據服務年資及核准退休日前 6 個月平均工資計算。本公司按員工每月薪資總額 6% 提撥退休金，交由勞工退休準備金監督委員會以該委員會名義存入台灣銀行之專戶，年度終了前，若估算專戶餘額不足給付次一年度內預估達到退休條件之勞工，次年度 3 月底前將一次提撥其差額。該專戶係委託勞動部勞動基金運用局管理，本公司並無影響投資管理策略之權利。

列入合併資產負債表之確定福利計畫金額如下：

	111年12月31日	110年12月31日
確定福利義務現值	\$ 7,881	\$ 9,037
計畫資產公允價值	( 11,706)	( 10,815)
提撥剩餘	( 3,825)	( 1,778)
淨確定福利資產	( \$ 3,825)	( \$ 1,778)

淨確定福利負債（資產）變動如下：

	確 定 福 利 義 務 現 值	計 畫 資 產 公 允 價 值	淨 確 定 福 利 負 債 ( 資 產 )
110年1月1日	\$ 8,553	( \$ 10,624)	( \$ 2,071)
利息費用（收入）	29	( 37)	( 8)
認列於損益	29	( 37)	( 8)
再衡量數			
計畫資產報酬（除 包含於淨利息之 金額外）	-	( 154)	( 154)
精算損失—人口 統計假設變動	462	-	462
精算利益—財務假 設變動	( 336)	-	( 336)
精算損失—經驗調 整	329	-	329
認列於其他綜合損益	455	( 154)	301
雇主提撥	-	-	-
110年12月31日	9,037	( 10,815)	( 1,778)
利息費用（收入）	68	( 82)	( 14)
認列於損益	68	( 82)	( 14)
再衡量數			
計畫資產報酬（除 包含於淨利息之 金額外）	-	( 809)	( 809)
精算利益—財務假 設變動	( 435)	-	( 435)
精算損失—經驗調 整	( 789)	-	( 789)
認列於其他綜合損益	( 1,224)	( 809)	( 2,033)
雇主提撥	-	-	-
111年12月31日	\$ 7,881	( \$ 11,706)	( \$ 3,825)

本公司因「勞動基準法」之退休金制度暴露於下列風險：

1. 投資風險：勞動部勞動基金運用局透過自行運用及委託經營方式，將勞工退休基金分別投資於國內（外）權益證券與債務證券及銀行存款等標的，惟本公司之計畫資產得分配金額係以不低於當地銀行 2 年定期存款利率計算而得之收益。
2. 利率風險：政府公債之利率下降將使確定福利義務現值增加，惟計畫資產之債務投資報酬亦會隨之增加，兩者對淨確定福利負債之影響具有部分抵銷之效果。
3. 薪資風險：確定福利義務現值之計算係參考計畫成員之未來薪資。因此計畫成員薪資之增加將使確定福利義務現值增加。

本公司之確定福利義務現值係由合格精算師進行精算，衡量日之重大假設如下：

	<u>111年12月31日</u>	<u>110年12月31日</u>
折現率	1.40%	0.75%
薪資預期增加率	3.00%	3.00%

若重大精算假設分別發生合理可能之變動，在所有其他假設維持不變之情況下，將使確定福利義務現值增加（減少）之金額如下：

	<u>111年12月31日</u>	<u>110年12月31日</u>
折現率		
增加 0.25%	(\$ 170)	(\$ 214)
減少 0.25%	\$ 176	\$ 221
薪資預期增加率		
增加 0.25%	\$ 169	\$ 211
減少 0.25%	(\$ 164)	(\$ 205)

由於精算假設可能彼此相關，僅單一假設變動之可能性不大，故上述敏感度分析可能無法反映確定福利義務現值實際變動情形。

	<u>111年12月31日</u>	<u>110年12月31日</u>
預期 1 年內提撥金額	\$ -	\$ -
確定福利義務平均到期期間	13 年	13 年



## 二十、權益

### (一) 股本

#### 普通股

	<u>111年12月31日</u>	<u>110年12月31日</u>
額定股數(仟股)	<u>50,000</u>	<u>50,000</u>
額定股本	<u>\$500,000</u>	<u>\$500,000</u>
已發行且已收足股款之股數 (仟股)	<u>32,694</u>	<u>32,694</u>
已發行股本	<u>\$326,941</u>	<u>\$326,941</u>

已發行之普通股每股面額為 10 元，每股享有一表決權及收取股利之權利。

### (二) 資本公積

	<u>111年12月31日</u>	<u>110年12月31日</u>
<u>得用以彌補虧損、發放現金或撥充股本</u>		
股票發行溢價	\$ 72,123	\$ 72,123
庫藏股交易	2,146	-
失效認股權	<u>5,790</u>	<u>5,790</u>
	<u>\$ 80,059</u>	<u>\$ 77,913</u>

此類資本公積得用以彌補虧損，亦得於公司無虧損時，用以發放現金或撥充股本，惟撥充股本時每年以實收股本之一定比率為限。

### (三) 保留盈餘及股利政策

本公司已於 109 年 6 月 19 日股東會決議通過修正章程，訂明公司授權董事會特別決議，將應分派股息及紅利，以發放現金方式為之，並報告股東會。

依本公司修正後章程之盈餘分派政策規定，本公司年度總決算如有盈餘，依下列順序分派之：

1. 提繳稅款。
2. 彌補累積虧損。
3. 提存百分之十為法定盈餘公積，但法定盈餘公積累積已達本公司實收資本總額時，不在此限。
4. 依法令或主管機關規定提撥或迴轉特別盈餘公積。

5. 如尚有盈餘併同期初未分配盈餘，由董事會擬具盈餘分派案，以發行新股方式為之時，應提請股東會決議分派之。

本公司應分派之股息、紅利及依法令或主管機關規定分派之公積之全部或一部，以現金方式為之時，授權董事會以三分之二以上董事之出席，及出席董事過半數之決議辦理，並報告股東會。

本公司正處營業成長期，股利政策須視公司目前及未來之投資環境、資金需求、國內外競爭狀況及資本預算等因素，兼顧股東利益、平衡股利及公司長期財務規劃等，盈餘分派得以現金股利或股票股利方式為之，惟現金股利不得低於全部股利總額百分之十。

依本公司修正前章程之盈餘分派政策規定，年度決算如有盈餘，依法繳納稅捐，彌補累積虧損後，再提 10% 為法定盈餘公積，但法定盈餘公積累積已達本公司實收資本總額時，不在此限，其餘再依法令規定提列或迴轉特別盈餘公積；如尚有餘額，併同累積未分配盈餘，由董事會擬具盈餘分配議案，提請股東會決議分派股東股息紅利。

本公司章程規定之員工及董事酬勞分派政策，參閱附註二二之(七)員工酬勞及董事酬勞。

法定盈餘公積應提撥至其餘額達公司實收股本總額時為止。法定盈餘公積得用以彌補虧損。公司無虧損時，法定盈餘公積超過實收股本總額 25% 之部分除得撥充股本外，尚得以現金分配。

本公司就前期累積之其他權益減項淨額提列特別盈餘公積時，僅就前期未分配盈餘提列。

本公司 110 及 109 年度盈餘分配案如下：

	<u>110 年度</u>	<u>109 年度</u>
法定盈餘公積	<u>\$ 11,145</u>	<u>\$ 15,696</u>
特別盈餘公積	<u>(\$ 690)</u>	<u>\$ 866</u>
現金股利	<u>\$ 88,001</u>	<u>\$114,429</u>
每股現金股利 (元)	\$ 2.69	\$ 3.5

上述 110 年度之現金股利已於 111 年 3 月 7 日董事會決議分配，110 年度之其餘盈餘分配項目及 109 年度之盈餘分配項目亦分別於 111 年 6 月 1 日及 110 年 7 月 1 日股東常會決議。

本公司 112 年 3 月 6 日董事會擬議 111 年度盈餘分配案如下：

	<u>111 年度</u>
法定盈餘公積	\$ 20,335
特別盈餘公積	(\$ 667)
現金股利	<u>\$150,720</u>
每股現金股利 (元)	\$ 4.61

上述現金股利已由董事會決議分配，其餘尚待預計於 112 年 6 月 21 日召開之股東常會決議。

(四) 庫藏股票

<u>收 回 原 因</u>	<u>轉讓股份予員工 ( 仟 股 )</u>
110 年 1 月 1 日股數	-
本年度增加	<u>101</u>
110 年 12 月 31 日股數	<u>101</u>
111 年 1 月 1 日股數	101
本年度減少	( <u>101</u> )
111 年 12 月 31 日股數	<u>-</u>

本公司持有之庫藏股票，依證券交易法規定不得質押，亦不得享有股利之分派及表決權等權利。

二一、收 入

	<u>111年度</u>	<u>110年度</u>
客戶合約收入		
商品銷售收入	\$ 2,348,260	\$ 1,531,751
其 他	<u>229,549</u>	<u>192,588</u>
	<u>\$ 2,577,809</u>	<u>\$ 1,724,339</u>

(一) 合約餘額

	<u>111年12月31日</u>	<u>110年12月31日</u>	<u>110年1月1日</u>
應收帳款 (附註九)	<u>\$ 535,066</u>	<u>\$ 354,259</u>	<u>\$ 650,377</u>
合約負債			
商品銷貨	<u>\$ 786</u>	<u>\$ -</u>	<u>\$ -</u>

(二) 客戶合約收入之細分

	111年度	110年度
主要地區市場		
美 國	\$ 2,551,893	\$ 1,706,826
其 他	<u>25,916</u>	<u>17,513</u>
	<u>\$ 2,577,809</u>	<u>\$ 1,724,339</u>

二二、繼續營業單位淨利

(一) 利息收入

	111年度	110年度
銀行存款	\$ 1,234	\$ 405
其 他	<u>48</u>	<u>43</u>
	<u>\$ 1,282</u>	<u>\$ 448</u>

(二) 其他收入

	111年度	110年度
股利收入		
透過其他綜合損益按公 允價值衡量之權益工 具投資	\$ 360	\$ -
其 他	<u>187</u>	<u>4,220</u>
	<u>\$ 547</u>	<u>\$ 4,220</u>

(三) 其他利益及損失

	111年度	110年度
淨外幣兌換利益 (損失)	\$ 59,841	(\$ 22,600)
租賃修改利益	1	-
處分子公司損失 (附註二六)	<u>-</u>	<u>(252)</u>
	<u>\$ 59,842</u>	<u>(\$ 22,852)</u>

(四) 財務成本

	111年度	110年度
銀行借款利息	\$ 1,125	\$ 2,312
租賃負債之利息	<u>456</u>	<u>436</u>
	<u>\$ 1,581</u>	<u>\$ 2,748</u>

(五) 折舊及攤銷

	111年度	110年度
折舊費用依功能別彙總		
營業成本	\$ 10,274	\$ 11,382
營業費用	<u>26,911</u>	<u>27,889</u>
	<u>\$ 37,185</u>	<u>\$ 39,271</u>
攤銷費用依功能別彙總		
營業成本	\$ 24	\$ 3
管理費用	119	1,306
研發費用	<u>1,355</u>	<u>1,606</u>
	<u>\$ 1,498</u>	<u>\$ 2,915</u>

(六) 員工福利費用

	111年度	110年度
短期員工福利	\$244,966	\$224,210
員工認股權	2,159	-
退職後福利		
確定提撥計畫	<u>8,196</u>	<u>8,302</u>
員工福利費用合計	<u>\$255,321</u>	<u>\$232,512</u>
依功能別彙總		
營業成本	\$ 93,948	\$ 86,694
營業費用	<u>161,373</u>	<u>145,818</u>
	<u>\$255,321</u>	<u>\$232,512</u>

(七) 員工酬勞及董事酬勞

本公司依章程規定當年度如有獲利，應提撥 8.5% 為員工酬勞及不高於 2.5% 為董事酬勞，但公司尚有累積虧損時，應預先保留彌補數額。111 及 110 年度估列之員工酬勞及董事酬勞分別於 112 年 3 月 6 日及 111 年 3 月 7 日經董事會決議如下：

估列比例

	111年度	110年度
員工酬勞	8.5%	8.5%
董事酬勞	2.5%	2.5%

金 額

	<u>111年度</u>	<u>110年度</u>
員工酬勞	\$ 24,664	\$ 11,134
董事酬勞	7,254	3,275

年度合併財務報告通過發布日後若金額仍有變動，則依會計估計變動處理，於次一年度調整入帳。

110 及 109 年度員工酬勞及董事酬勞之實際配發金額與 110 及 109 年度合併財務報告之認列金額並無差異。

有關本公司董事會決議之員工酬勞及董事酬勞資訊，請至台灣證券交易所「公開資訊觀測站」查詢。

二三、繼續營業單位所得稅

(一) 認列於損益之所得稅

所得稅費用之主要組成項目如下：

	<u>111年度</u>	<u>110年度</u>
當期所得稅		
本年度產生者	\$ 56,216	\$ 4,850
以前年度之調整	684	( 344)
遞延所得稅		
本年度產生者	<u>-</u>	<u>-</u>
認列於損益之所得稅費用	<u>\$ 56,900</u>	<u>\$ 4,506</u>

會計所得與所得稅費用之調節如下：

	<u>111 年度</u>	<u>110 年度</u>
繼續營業單位稅前淨利	<u>\$258,221</u>	<u>\$116,254</u>
稅前淨利按法定稅率計算之		
所得稅	\$ 51,649	\$ 23,337
未認列之可減除暫時性差異	4,567	( 18,487)
以前年度之當期所得稅費用		
於本年度之調整	<u>684</u>	<u>( 344)</u>
認列於損益之所得稅費用	<u>\$ 56,900</u>	<u>\$ 4,506</u>



(二) 本期所得稅資產與負債

	<u>111年12月31日</u>	<u>110年12月31日</u>
本期所得稅資產		
應收退稅款	\$ -	\$ 340
預付所得稅	<u>9,318</u>	<u>9,318</u>
	<u>\$ 9,318</u>	<u>\$ 9,658</u>
本期所得稅負債		
應付所得稅	<u>\$ 56,123</u>	<u>\$ -</u>

(三) 遞延所得稅負債

遞延所得稅負債之變動如下：

111 年度

<u>遞延所得稅負債</u>	<u>年初餘額</u>	<u>認列於損益</u>	<u>年底餘額</u>
暫時性差異			
確定福利退休計劃	<u>\$ 1,195</u>	<u>\$ -</u>	<u>\$ 1,195</u>

110 年度

<u>遞延所得稅負債</u>	<u>年初餘額</u>	<u>認列於損益</u>	<u>年底餘額</u>
暫時性差異			
確定福利退休計劃	<u>\$ 1,195</u>	<u>\$ -</u>	<u>\$ 1,195</u>

(四) 未於合併資產負債表中認列遞延所得稅資產之可減除暫時性差異

	<u>111年12月31日</u>	<u>110年12月31日</u>
可減除暫時性差異	<u>\$ 21,408</u>	<u>\$ 16,841</u>

(五) 所得稅核定情形

本公司之營利事業所得稅申報，截至 109 年度以前之申報案件業經稅捐稽徵機關核定。

二四、每股盈餘

單位：每股元

	<u>111年度</u>	<u>110年度</u>
基本每股盈餘	<u>\$ 6.17</u>	<u>\$ 3.42</u>
稀釋每股盈餘	<u>\$ 6.07</u>	<u>\$ 3.39</u>

用以計算每股盈餘之盈餘及普通股加權平均股數如下：

本年度淨利

	<u>111年度</u>	<u>110年度</u>
本年度淨利	<u>\$201,321</u>	<u>\$111,748</u>
用以計算基本每股盈餘之淨利	<u>\$201,321</u>	<u>\$111,748</u>
用以計算稀釋每股盈餘之淨利	<u>\$201,321</u>	<u>\$111,748</u>

股 數

單位：仟股

	<u>111年度</u>	<u>110年度</u>
用以計算基本每股盈餘之普通股加權平均股數	32,652	32,692
具稀釋作用潛在普通股之影響：		
員工酬勞	<u>511</u>	<u>301</u>
用以計算稀釋每股盈餘之普通股加權平均股數	<u>33,163</u>	<u>32,993</u>

若合併公司得選擇以股票或現金發放員工酬勞，則計算稀釋每股盈餘時，假設員工酬勞將採發放股票方式，並於該潛在普通股具有稀釋作用時計入加權平均流通在外股數，以計算稀釋每股盈餘。於次年度決議員工酬勞發放股數前計算稀釋每股盈餘時，亦繼續考量該等潛在普通股之稀釋作用。

二五、股份基礎給付協議

員工認股權計畫

本公司於 111 年 5 月給與員工認股權 101 單位，每一單位可認購普通股一仟股。給與對象包含本公司符合特定條件之員工。認股權之存續期間均為 8 天，憑證持有人於發行之日起，可行使被給與之認股權。認股權行使價格為本公司買回庫藏股之平均單位成本，認股權發行後，遇有本公司普通股股份發生變動時，認股權行使價格依規定公式予以調整。

員工認股權之相關資訊如下：

員工認股權	111年1月1日至12月31日	
	單位	加權平均行使價格(元)
年初流通在外	-	\$ -
本年度給與	101	44.17
本年度行使	( <u>101</u> )	44.17
期末流通在外	<u>-</u>	
期末可行使	<u>-</u>	
本年度給與之認股權加權平均公允價值(元)	\$ <u>21.38</u>	

本公司於111年5月給與之員工認股權使用 Black-Scholes 評價模式，評價模式所採用之輸入值如下：

給與日股價	65.5 元
行使價格	44.17 元
預期波動率	98.194%
存續期間	8 天
預期股利率	-
無風險利率	0.6%

111年1月1日至12月31日認列之酬勞成本為2,159仟元。

## 二六、處分子公司

Onyx Wifi, Inc. (以下簡稱 Onyx 公司) 係負責合併公司美國地區之市場開發。Onyx 公司於110年1月完成清算程序，合併公司並對該子公司喪失控制。

### (一) 收取之對價

	<u>O n y x 公 司</u>
現金	\$ 1,206
總收取對價	<u>\$ 1,206</u>

### (二) 對喪失控制之資產及負債之分析

	<u>O n y x 公 司</u>
流動資產	
現金	\$ 1,206
處分之淨資產	<u>\$ 1,206</u>

### (三) 處分子公司之利益

	<u>O n y x 公 司</u>
收取之對價	\$ 1,206
處分之淨資產	( 1,206)
子公司之淨資產因喪失對子公司之控制自權益重 分類至損益之累積兌換差額	( <u>252</u> )
處分損失	( <u>\$ 252</u> )

### (四) 處分子公司之淨現金流入

	<u>O n y x 公 司</u>
以現金及約當現金收取之對價	\$ 1,206
減：處分之現金及約當現金餘額	( <u>1,206</u> )
	<u>\$ -</u>

## 二七、資本風險管理

合併公司進行資本管理以確保集團內各企業能夠於繼續經營之前提下，藉由將債務及權益餘額最適化，以使股東報酬極大化。合併公司之資本結構管理策略，係依據合併公司所營事業的產業規模、產業未來之成長性與產品發展藍圖，以設定合併公司適當之市場佔有率，並據以規劃所需之產能以及達到此一產能所需之廠房設備及相對應之資本支出；再依產業特性，計算所需之營運資金與現金，以對合併公司長期發展所需之各項資產規模，做出整體性的規劃；最後根據合併公司產品競爭力推估可能之產品邊際貢獻、營業利益率與現金流量，並考量產業景氣循環波動、產品生命週期等風險因素，以決定合併公司適當之資本結構。合併公司管理階層定期審核資本結構，並考量不同資本結構可能涉及之成本與風險。一般而言，合併公司採用審慎之風險管理策略。

## 二八、金融工具

### (一) 公允價值資訊－非按公允價值衡量之金融工具

非按公允價值衡量之金融工具之帳面金額與公允價值無重大差異。

(二) 公允價值資訊－以重複性基礎按公允價值衡量之金融工具

1. 公允價值層級

111年12月31日

	第 1 等級	第 2 等級	第 3 等級	合 計
<u>透過其他綜合損益按公</u> <u>允價值衡量之金融資</u> <u>產</u>				
權益工具投資				
－國內未上市（櫃） 股權投資	\$ -	\$ -	\$ 9,704	\$ 9,704

110年12月31日

	第 1 等級	第 2 等級	第 3 等級	合 計
<u>透過其他綜合損益按公</u> <u>允價值衡量之金融資</u> <u>產</u>				
權益工具投資				
－國內未上市（櫃） 股權投資	\$ -	\$ -	\$ 10,822	\$ 10,822

111年1月1日至12月31日無第1級與第2級公允價值衡量間移轉之情形。

2. 第3等級公允價值衡量之評價技術及輸入值

國內未上市（櫃）股權投資係採用淨資產價值法評價，合併公司管理階層評估該等股權投資所投資之標的係具有公開市場報價，其淨資產金額趨近於該股權投資之公允價值。

3. 金融工具以第3等級公允價值衡量之調節

合併公司以第3等級公允價值衡量之金融資產，係透過其他綜合損益按公允價值衡量之權益工具投資。

	111年度	110年度
期初餘額	\$ 10,822	\$ -
新 增	-	10,000
認列於其他綜合損益	( 1,118)	822
年底餘額	\$ 9,704	\$ 10,822

### (三) 金融工具之種類

	<u>111年12月31日</u>	<u>110年12月31日</u>
<u>金融資產</u>		
按攤銷後成本衡量之金融資產 (註1)	\$ 1,190,288	\$ 1,125,665
透過其他綜合損益按公允價值衡量之金融資產		
權益工具投資	9,704	10,822
<u>金融負債</u>		
以攤銷後成本衡量 (註2)	625,041	756,827

註1：餘額係包含現金及約當現金、應收帳款、其他應收款、其他金融資產及存出保證金等按攤銷後成本衡量之金融資產。

註2：餘額係包含短期借款、應付票據、應付帳款、其他應付款及長期借款（含一年內到期之長期借款）等按攤銷後成本衡量之金融負債。

### (四) 財務風險管理目的與政策

合併公司之財務風險管理目標，係為管理與營運活動相關之匯率風險、利率風險、信用風險及流動風險。為降低相關財務風險，合併公司致力於辨認、評估並規避市場之不確定性，以降低市場變動對公司財務績效之潛在不利影響。合併公司之重要財務活動，係經董事會及內部控制制度進行覆核。於財務計劃執行期間，合併公司必須恪遵關於整體財務風險管理及權責劃分之相關財務操作程序。

#### 1. 市場風險

合併公司之營運活動使合併公司承擔之主要財務風險為外幣匯率變動風險（參閱下述(1)）以及利率變動風險（參閱下述(2)）。

合併公司有關金融工具市場風險之暴險及其對該等暴險之管理與衡量方式並無改變。



## (1) 匯率風險

合併公司營運活動及國外營運機構淨投資主要係以外幣進行交易，因此產生外幣匯率風險。合併公司匯率風險管理策略為定期檢視各種幣別資產及負債之淨部位，並對該淨部位進行風險管理，因合併公司之營運活動主要係以外幣進行交易，故有自然避險之效果；國外營運機構淨投資係為策略性投資，故合併公司並未對其進行避險。目前合併公司並未從事衍生金融工具交易，未來將視公司營運狀況決定是否承做遠匯外匯交易，或其他金融商品避險。

### 敏感度分析

合併公司主要受到美元匯率波動之影響。

下表詳細說明當新台幣（功能性貨幣）對美元之匯率增加及減少 1% 時，合併公司之敏感度分析。1% 係為合併公司內部向主要管理階層報告匯率風險時所使用之敏感度比率，亦代表管理階層對外幣匯率之合理可能變動範圍之評估。敏感度分析之範圍包括合併公司內部對國外營運機構之應收款項及應付款項。下表之正數係表示當美元升值 1% 時，將使稅前淨利增加之金額；當美元貶值 1% 時，其對稅前淨利之影響將為同金額之負數。

	美 元 之 影 響	
	111年度	110年度
損 益	\$ 7,126	\$ 7,834

合併公司於本年度對匯率敏感度下降，主係因以美元計價之應付帳款餘額增加之故。

## (2) 利率風險

因合併公司內之個體同時以固定及浮動利率借入資金，因而產生利率暴險。合併公司藉由維持一適當之固定及浮動利率組合來管理利率風險。合併公司定期評估避險活動，使其與利率觀點及既定之風險偏好一致，以確保採用最符合成本效益之避險策略。

合併公司於資產負債表日受利率暴險之金融資產及金融負債帳面金額如下：

	111年12月31日	110年12月31日
具公允價值利率風險		
— 金融資產	\$ 67,562	\$ 83,131
— 金融負債	20,000	-
具現金流量利率風險		
— 金融資產	569,414	668,499
— 金融負債	15,614	179,555

#### 敏感度分析

下列敏感度分析係依衍生及非衍生工具於資產負債表日之利率暴險而決定。對於浮動利率負債，其分析方式係假設資產負債表日流通在外之負債金額於報導期間皆流通在外。

若利率增加／減少 1%，在所有其他變數維持不變之情況下，合併公司 111 及 110 年度之稅前淨利將減少／增加 156 仟元及 1,796 仟元。

## 2. 信用風險

信用風險係指交易對方拖欠合約義務而造成合併公司財務損失之風險。截至資產負債表日，合併公司可能因交易對方未履行義務及合併公司提供財務保證造成財務損失之最大信用風險暴險主要係來自於合併資產負債表所認列之金融資產帳面金額。

合併公司採行之政策係僅與信譽卓著之對象進行交易，並於必要情形下取得足額之擔保以減輕因拖欠所產生財務損失之風險。合併公司持續監督信用暴險以及交易對方之信用評等，並將總交易金額分散至各信用評等合格之客戶，並透過每年由管理階層複核及核准之交易對方信用額度限額控制信用暴險。

合併公司之信用風險主要係集中於本公司前兩大客戶，均位於美國，截至 111 年及 110 年 12 月 31 日止，總應收帳款來自前述客戶之比率皆為 99%。

### 3. 流動性風險

合併公司係透過管理及維持足夠部位之現金及約當現金以支應集團營運並減輕現金流量波動之影響。合併公司管理階層監督銀行融資額度使用狀況並確保借款合同條款之遵循。

銀行借款對合併公司而言係為一項重要流動性來源。截至111年及110年12月31日止，合併公司未動用之融資額度，參閱下列(2)融資額度之說明。

#### (1) 非衍生金融負債之流動性及利率風險表

非衍生金融負債剩餘合約到期分析係合併公司最早可能被要求還款之日期，按金融負債未折現現金流量編製。因此，合併公司可被要求立即還款之銀行借款，係列於下表最早之期間內，不考慮銀行立即執行該權利之機率；其他非衍生金融負債到期分析係依照約定之還款日編製。

#### 111年12月31日

	要求即付或			
	短於1個月	1~3個月	3個月~1年	1~5年
非衍生金融負債				
無付息負債				
租賃負債	\$ 1,473	\$ 2,946	\$ 13,136	\$ 7,467
應付票據及帳款	-	380,863	-	-
其他應付款(註)	-	104,528	-	-
浮動利率工具	1,301	2,602	11,711	-
固定利率工具	<u>1,667</u>	<u>3,333</u>	<u>15,000</u>	<u>-</u>
	<u>\$ 4,441</u>	<u>\$ 494,272</u>	<u>\$ 39,847</u>	<u>\$ 7,467</u>

上述金融負債到期分析之進一步資訊如下：

	短於1年	1~5年	5~10年	10~15年	15~20年	20年以上
租賃負債	<u>\$ 17,555</u>	<u>\$ 7,467</u>	<u>\$ -</u>	<u>\$ -</u>	<u>\$ -</u>	<u>\$ -</u>

#### 110年12月31日

	要求即付或			
	短於1個月	1~3個月	3個月~1年	1~5年
非衍生金融負債				
無付息負債				
租賃負債	\$ 1,002	\$ 1,926	\$ 7,792	\$ 9,212
應付票據及帳款	-	404,397	-	-
其他應付款(註)	-	87,399	-	-
浮動利率工具	<u>24,239</u>	<u>50,759</u>	<u>68,147</u>	<u>36,410</u>
	<u>\$ 25,241</u>	<u>\$ 544,481</u>	<u>\$ 75,939</u>	<u>\$ 45,622</u>

上述金融負債到期分析之進一步資訊如下：

	短於1年	1～5年	5～10年	10～15年	15～20年	20年以上
租賃負債	\$ 10,720	\$ 9,212	\$ -	\$ -	\$ -	\$ -

註：上述其他應付款不包含應付薪資及獎金、應付員工酬勞及應付董事酬勞。

## (2) 融資額度

	111年12月31日	110年12月31日
無擔保銀行借款額度		
－已動用金額	\$ 35,614	\$153,055
－未動用金額	867,581	715,822
	<u>\$903,195</u>	<u>\$868,877</u>
有擔保銀行借款額度		
－已動用金額	\$ -	\$ 30,000
－未動用金額	150,000	220,000
	<u>\$150,000</u>	<u>\$250,000</u>

## 二九、關係人交易

本公司及子公司（係本公司之關係人）間之交易、帳戶餘額、收益及費損於合併時全數予以銷除，故未揭露於本附註。合併公司與其他關係人間之交易如下。

### (一) 主要管理階層薪酬

	111年度	110年度
短期員工福利	\$ 25,248	\$ 29,206
退職後福利	-	207
	<u>\$ 25,248</u>	<u>\$ 29,413</u>

董事及其他主要管理階層之薪酬係由薪酬委員會依照個人績效及市場趨勢決定。

## 三十、質抵押之資產

下列資產業經提供為融資借款之擔保品：

	111年12月31日	110年12月31日
受限制銀行存款（帳列按攤銷後成本衡量之金融資產）	\$ -	\$ 86,131

### 三一、具重大影響之外幣資產及負債資訊

以下資訊係按合併公司各個體功能性貨幣以外之外幣彙總表達，所揭露之匯率係指該等外幣換算至功能性貨幣之匯率。具重大影響之外幣資產及負債如下：

111年12月31日

	外	幣	匯	率	帳	面	金	額
<u>外幣資產</u>								
<u>貨幣性項目</u>								
美元	\$	32,480		30.71	\$		997,458	
<u>外幣負債</u>								
<u>貨幣性項目</u>								
美元		9,276		30.71	\$		284,878	

110年12月31日

	外	幣	匯	率	帳	面	金	額
<u>外幣資產</u>								
<u>貨幣性項目</u>								
美元	\$	31,773		27.68	\$		879,483	
<u>外幣負債</u>								
<u>貨幣性項目</u>								
美元		3,472		27.68	\$		96,109	

具重大影響之外幣兌換損益（未實現）如下：

外	幣	111年度		110年度	
		匯	率	匯	率
美	元	30.71 (美元：新台幣)	淨兌換損失	27.68 (美元：新台幣)	淨兌換損失
			\$ 8,431		\$ 6,438

### 三二、附註揭露事項

(一) 重大交易事項及(二)轉投資事業相關資訊：

1. 資金貸與他人：無。
2. 為他人背書保證：無。
3. 期末持有有價證券情形（不包含投資子公司）：附表一。
4. 累積買進或賣出同一有價證券之金額達新臺幣 3 億元或實收資本額 20% 以上：無。

5. 取得不動產之金額達新臺幣 3 億元或實收資本額 20% 以上：無。
6. 處分不動產之金額達新臺幣 3 億元或實收資本額 20% 以上：無。
7. 與關係人進、銷貨之金額達新臺幣 1 億元或實收資本額 20% 以上：無。
8. 應收關係人款項達新臺幣 1 億元或實收資本額 20% 以上：無。
9. 從事衍生工具交易：無。
10. 其他：母子公司間及各子公司間之業務關係及重要交易往來情形及金額：無。
11. 被投資公司資訊：附表二。

(三) 大陸投資資訊：

1. 大陸被投資公司名稱、主要營業項目、實收資本額、投資方式、資金匯出入情形、持股比例、本期損益及認列之投資損益、期末投資帳面金額、已匯回投資損益及赴大陸地區投資限額：無。
2. 與大陸被投資公司直接或間接經由第三地區所發生下列之重大交易事項，及其價格、付款條件、未實現損益：無。
  - (1) 進貨金額及百分比與相關應付款項之期末餘額及百分比。
  - (2) 銷貨金額及百分比與相關應收款項之期末餘額及百分比。
  - (3) 財產交易金額及其所產生之損益數額。
  - (4) 票據背書保證或提供擔保品之期末餘額及其目的。
  - (5) 資金融通之最高餘額、期末餘額、利率區間及當期利息總額。
  - (6) 其他對當期損益或財務狀況有重大影響之交易事項，如勞務之提供或收受等。

(四) 主要股東資訊：股權比例達 5% 以上之股東名稱、持股數額及比例：  
附表三。

三三、部門資訊

(一) 部門收入、營運結果及部門總資產與負債

合併公司為電子零組件製造公司，主要經營項目為各種電子零組件產品研究、設計、開發、製造及銷售等，專注於本業之經營，



111 及 110 年度僅包含單一營運部門，提供給主要營運決策者用以分配資源及評量績效之資訊，均為合併財務報表之資訊。

(二) 主要產品及勞務之收入：

合併公司繼續營業單位之主要產品及勞務之收入分析如下：

	111年度	110年度
無限寬頻網路應用產品	\$ 2,348,260	\$ 1,531,751
其他	<u>229,549</u>	<u>192,588</u>
	<u>\$ 2,577,809</u>	<u>\$ 1,724,339</u>

(三) 地區別資訊：

合併公司主要於二個地區營運－台灣與美國。

合併公司來自外部客戶之繼續營業單位收入依營運地點區分與非流動資產按資產所在地區分之資訊列示如下：

	來自外部客戶之收入		非流動資產	
	111年度	110年度	111年12月31日	110年12月31日
台灣	<u>\$ 2,577,809</u>	<u>\$ 1,724,339</u>	<u>\$ 70,601</u>	<u>\$ 75,172</u>

非流動資產不包括金融工具及淨確定福利資產。

(四) 主要客戶資訊

來自單一客戶之收入達合併公司收入總額之 10% 以上者如下：

客 戶 名 稱	111年度		110年度	
	金 額	佔銷貨 總額%	金 額	佔銷貨 總額%
甲 客 戶	\$ 2,548,332	99	\$ 1,526,476	89
乙 客 戶	-	-	173,207	10

宇智網通股份有限公司及子公司

期末持有有價證券情形

民國 111 年 12 月 31 日

附表一

單位：除另予註明者外  
，為新台幣仟元

持有之公司	有價證券種類及名稱	與有價證券發行人之關係	限制	列	科目	日期	股數/單位數(註二)	帳面金額	持有股比例(%)	公允價值	備註
本公司	有價證券 股權投資 鳳凰麥創創業投資股份有限公司	無	透過其他綜合損益按公允價值衡量之權益工具投資—非流動				1,000	\$ 9,704	4.35	\$ 9,704	註一

註一：係按 111 年 12 月 31 日淨值計算。

註二：其股數與單位數分別為仟股及仟單位。

註三：上列有價證券於 111 年 12 月 31 日，並無提供擔保、質押借款或其他依約定而受限制使用者。

宇智網通股份有限公司及子公司  
 被投資公司名稱、所在地區...等相關資訊

民國 111 年 1 月 1 日至 12 月 31 日

附表二

單位：除另予註明者外，為  
 新台幣仟元／仟股

投資公司名稱	被投資公司名稱 (註 1、2)	所在地區	主要營業項目	原始投資 本期末	投資 去年底	金額 (仟股)	末 數 (股)	比 率	持		有 金額	被投資公司 本期末	被投資公司 本期損失 (註 2)	本期認列之 投資損失 (註 2(3))	註
									帳	面					
宇智網通股份有限公司	U-MEDIA, Inc.	美國	市場開發及業務 支援	\$ 18,933	\$ 18,933	590	100%	\$	18,157	(\$ 211)	(\$ 2(3))	子公司			

註 1：公開發行公司如設有國外控股公司且依當地法令規定以合併報表為主要財務報表者，有關國外被投資公司資訊之揭露，得僅揭露至該控股公司之相關資訊。

註 2：非屬註 1 所述情形者，依下列規定填寫：

- (1) 「被投資公司名稱」、「所在地區」、「主要營業項目」、「原始投資金額」及「期末持股情形」等欄，應依本（公開發行）公司轉投資情形及每一直接或間接控制之被投資公司再轉投資情形依序填寫，並於備註欄註明各被投資公司與本（公開發行）公司之關係（如係屬子公司或孫公司）。
- (2) 「被投資公司本期損益」乙欄，應填寫各被投資公司之本期損益金額。
- (3) 「本期認列之投資損益」乙欄，僅須填寫本（公開發行）公司認列直接轉投資之各子公司及採權益法評價之各被投資公司之損益金額，餘得免填。於填寫「認列直接轉投資之各子公司本期損益金額」時，應確認各子公司本期損益金額業已包含其再轉投資依規定應認列之投資損益。

宇智網通股份有限公司及子公司

主要股東資訊

民國 111 年 12 月 31 日

附表三

主 要 股 東 名 稱	股 份	
	持 有 股 數	持 股 比 例
丁冠博	3,838,000	11.73%
袁允中	2,598,099	7.94%

註：本表主要股東資訊係由集保公司以當季季底最後一個營業日，計算股東持有公司已完成無實體登錄交付（含庫藏股）之普通股及特別股合計達5%以上資料。本公司合併財務報告所記載股本與實際已完成無實體登錄交付股數，可能因編製計算基礎不同或有差異。

附件二

111 年個體財務報告暨會計師查核報告

宇智網通股份有限公司

個體財務報告暨會計師查核報告  
民國 111 及 110 年度

地址：新竹市金山八街1號3樓

電話：(03)5797969



### 會計師查核報告

宇智網通股份有限公司 公鑒：

#### 查核意見

宇智網通股份有限公司民國 111 年及 110 年 12 月 31 日之個體資產負債表，暨民國 111 年及 110 年 1 月 1 日至 12 月 31 日之個體綜合損益表、個體權益變動表、個體現金流量表，以及個體財務報表附註（包括重大會計政策彙總），業經本會計師查核竣事。

依本會計師之意見，上開個體財務報表在所有重大方面係依照證券發行人財務報告編製準則編製，足以允當表達宇智網通股份有限公司民國 111 年及 110 年 12 月 31 日之個體財務狀況，暨民國 111 年及 110 年 1 月 1 日至 12 月 31 日之個體財務績效與個體現金流量。

#### 查核意見之基礎

本會計師係依照會計師查核簽證財務報表規則及審計準則執行查核工作。本會計師於該等準則下之責任將於會計師查核個體財務報表之責任段進一步說明。本會計師所隸屬事務所受獨立性規範之人員已依會計師職業道德規範，與宇智網通股份有限公司保持超然獨立，並履行該規範之其他責任。本會計師相信已取得足夠及適切之查核證據，以作為表示查核意見之基礎。

#### 關鍵查核事項

關鍵查核事項係指依本會計師之專業判斷，對宇智網通股份有限公司民國 111 年度個體財務報表之查核最為重要之事項。該等事項已於查核個體財務報表整體及形成查核意見之過程中予以因應，本會計師並不對該等事項單獨表示意見。

茲對宇智網通股份有限公司民國 111 年度個體財務報表之關鍵查核事項敘明如下：

#### 銷貨收入認列時點

宇智網通股份有限公司主要產品為無線寬頻及數位串流之網通設備，銷貨對象約 99% 為國外客戶，於出貨時即認列銷貨，因此對於接近期末期間的出貨，可能存在尚未符合交易條件即認列銷貨，而高估收入之風險。

本會計師對此之查核程序包括：

1. 瞭解宇智網通股份有限公司之收入認列程序，執行相關之控制測試。
2. 選取民國 111 年度最後一定期間所有認列之銷貨收入，核對相關憑證及與客戶間之對帳資料，查核是否有提早認列收入之情事。

#### **管理階層與治理單位對個體財務報表之責任**

管理階層之責任係依照證券發行人財務報告編製準則編製允當表達之個體財務報表，且維持與個體財務報表編製有關之必要內部控制，以確保個體財務報表未存有導因於舞弊或錯誤之重大不實表達。

於編製個體財務報表時，管理階層之責任亦包括評估宇智網通股份有限公司繼續經營之能力、相關事項之揭露，以及繼續經營會計基礎之採用，除非管理階層意圖清算宇智網通股份有限公司或停止營業，或除清算或停業外別無實際可行之其他方案。

宇智網通股份有限公司之治理單位（含審計委員會）負有監督財務報導流程之責任。

#### **會計師查核個體財務報表之責任**

本會計師查核個體財務報表之目的，係對個體財務報表整體是否存有導因於舞弊或錯誤之重大不實表達取得合理確信，並出具查核報告。合理確信係高度確信，惟依照審計準則執行之查核工作無法保證必能偵出個體財務報表存有之重大不實表達。不實表達可能導因於舞弊或錯誤。如不實表達之個別金額或彙總數可合理預期將影響個體財務報表使用者所作之經濟決策，則被認為具有重大性。

本會計師依照審計準則查核時，運用專業判斷及專業懷疑。本會計師亦執行下列工作：

1. 辨認並評估個體財務報表導因於舞弊或錯誤之重大不實表達風險；對所評估之風險設計及執行適當之因應對策；並取得足夠及適切之查核證據以作為查核意見之基礎。因舞弊可能涉及共謀、偽造、故意遺漏、不實聲明或逾越內部控制，故未偵出導因於舞弊之重大不實表達之風險高於導因於錯誤者。
2. 對與查核攸關之內部控制取得必要之瞭解，以設計當時情況下適當之查核程序，惟其目的非對宇智網通股份有限公司內部控制之有效性表示意見。
3. 評估管理階層所採用會計政策之適當性，及其所作會計估計與相關揭露之合理性。
4. 依據所取得之查核證據，對管理階層採用繼續經營會計基礎之適當性，以及使宇智網通股份有限公司繼續經營之能力可能產生重大疑慮之事件或情況是否存在重大不確定性，作出結論。本會計師若認為該等事件或情況存在重大不確定性，則須於查核報告中提醒個體財務報表使用者注意個體財務報表之相關揭露，或於該等揭露係屬不適當時修正查核意見。本會計師之結論係以截至查核報告日所取得之查核證據為基礎。惟未來事件或情況可能導致宇智網通股份有限公司不再具有繼續經營之能力。
5. 評估個體財務報表（包括相關附註）之整體表達、結構及內容，以及個體財務報表是否允當表達相關交易及事件。
6. 對於宇智網通股份有限公司內組成個體之財務資訊取得足夠及適切之查核證據，以對個體財務報表表示意見。本會計師負責查核案件之指導、監督及執行，並負責形成宇智網通股份有限公司查核意見。

本會計師與治理單位溝通之事項，包括所規劃之查核範圍及時間，以及重大查核發現（包括於查核過程中所辨認之內部控制顯著缺失）。

本會計師亦向治理單位提供本會計師所隸屬事務所受獨立性規範之人員已遵循會計師職業道德規範中有關獨立性之聲明，並與治理單位溝通所有可能被認為會影響會計師獨立性之關係及其他事項（包括相關防護措施）。

本會計師從與治理單位溝通之事項中，決定對宇智網通股份有限公司民國 111 年度個體財務報表查核之關鍵查核事項。本會計師於查核報告中敘明該等事項，除非法令不允許公開揭露特定事項，或在極罕見情況下，本會計師決定不於查核報告中溝通特定事項，因可合理預期此溝通所產生之負面影響大於所增進之公眾利益。

勤業眾信聯合會計師事務所

會計師 陳 明 輝

陳明輝



會計師 林 心 彤

林心彤



證券暨期貨管理委員會核准文號  
台財證六字第 0930128050 號

金融監督管理委員會核准文號  
金管證審字第 1110348898 號

中 華 民 國 1 1 2 年 3 月 6 日



民國 111 年 12 月 31 日

單位：新台幣千元

代碼	資產	111 年 12 月 31 日		110 年 12 月 31 日		代碼	負債及權益	111 年 12 月 31 日		110 年 12 月 31 日	
		金額	%	金額	%			金額	%	金額	%
	流動資產						流動負債				
1100	現金及約當現金 (附註六及二八)	\$ 619,412	40	\$ 649,157	43	2100	短期借款 (附註十六、二八及三十)	\$ -	-	\$ 92,282	6
1136	按攤銷後成本衡量之金融資產－流動 (附註八、二八及三十)	-	-	86,131	6	2130	合約負債－流動 (附註二一)	786	-	-	-
1170	應收帳款 (附註九、二一及二八)	535,066	34	354,259	23	2170	應付票據及帳款 (附註十七及二八)	380,863	25	404,397	27
1200	其他應收款 (附註九及二八)	13,337	1	14,336	1	2200	其他應付款 (附註十八及二八)	208,475	13	172,440	12
1220	當期所得稅資產 (附註四及二三)	9,318	-	9,318	1	2230	本期所得稅負債 (附註四及二三)	56,123	4	-	-
130X	存貨 (附註十)	276,824	18	259,951	17	2280	租賃負債－流動 (附註四及十三)	17,300	1	10,494	1
1479	其他流動資產 (附註十五)	3,015	-	28,260	2	2320	一年內到期長期負債 (附註十六及二八)	35,614	2	50,863	3
11XX	流動資產總計	<u>1,456,972</u>	<u>93</u>	<u>1,401,412</u>	<u>93</u>	2399	其他流動負債 (附註十八)	1,121	-	1,346	-
	非流動資產					21XX	流動負債總計	<u>700,282</u>	<u>45</u>	<u>731,822</u>	<u>49</u>
1517	透過其他綜合損益按公允價值衡量之金融資產－非流動 (附註七及二八)	9,704	1	10,822	1		非流動負債				
1550	採用權益法之投資 (附註十一及二六)	18,157	1	16,557	1	2540	長期借款 (附註十六及二八)	-	-	36,410	2
1600	不動產、廠房及設備 (附註十二)	39,877	2	51,362	3	2570	遞延所得稅負債 (附註四及二三)	1,195	-	1,195	-
1755	使用權資產 (附註十三)	24,500	2	19,497	1	2580	租賃負債－非流動 (附註四及十三)	7,411	-	9,136	1
1780	其他無形資產 (附註四及十四)	979	-	2,448	-	25XX	非流動負債總計	8,606	-	46,741	3
1975	淨確定福利資產－非流動 (附註四及十九)	3,825	-	1,778	-	2XXX	負債總計	708,888	45	778,563	52
1990	其他非流動資產 (附註四及十五)	10,005	1	7,165	1		權益 (附註四及二十)				
15XX	非流動資產總計	<u>107,047</u>	<u>7</u>	<u>109,629</u>	<u>7</u>	3110	普通股股本	326,941	21	326,941	21
	資產總計	<u>\$ 1,564,019</u>	<u>100</u>	<u>\$ 1,511,041</u>	<u>100</u>	3200	資本公積	80,059	5	77,913	5
	負債與權益總計					3310	保留盈餘	103,253	7	92,108	6
						3320	法定盈餘公積	667	-	1,357	-
						3350	特別盈餘公積	344,185	22	239,287	16
						3300	未分配盈餘	448,105	29	332,752	22
						3400	保留盈餘總計	26	-	(667)	-
						3500	其他權益	-	-	(4,461)	-
						3XXX	庫藏股票	855,131	55	732,478	48
							權益總計				
1XXX	資產總計	<u>\$ 1,564,019</u>	<u>100</u>	<u>\$ 1,511,041</u>	<u>100</u>		負債與權益總計	<u>\$ 1,564,019</u>	<u>100</u>	<u>\$ 1,511,041</u>	<u>100</u>

後附之附註係本個體財務報告之一部分。



董事長：袁允中



經理人：袁允中



會計主管：王奕英

宇智網通股份有限公司

個體綜合損益表

民國 111 年及 110 年 1 月 1 日至 12 月 31 日

單位：新台幣仟元，惟  
每股盈餘為元

代 碼	111年度		110年度		
	金 額	%	金 額	%	
4110	銷貨收入（附註四及二一）	\$ 2,577,809	100	\$ 1,724,339	100
5110	銷貨成本（附註十及二二）	( 2,130,831)	( 83)	( 1,363,533)	( 79)
5900	營業毛利	446,978	17	360,806	21
	營業費用（附註二二及二九）				
6100	推銷費用	( 22,728)	( 1)	( 24,447)	( 1)
6200	管理費用	( 71,097)	( 2)	( 59,127)	( 4)
6300	研究發展費用	( 154,732)	( 6)	( 139,004)	( 8)
6450	預期信用減損損失	( 52)	-	-	-
6000	營業費用合計	( 248,609)	( 9)	( 222,578)	( 13)
6900	營業淨利	198,369	8	138,228	8
	營業外收入及支出（附註四 及二二）				
7100	利息收入	1,282	-	448	-
7010	其他收入	547	-	4,191	-
7020	其他利益及損失	59,842	2	( 22,852)	( 1)
7050	財務成本	( 1,581)	-	( 2,748)	-
7070	採用權益法之子公司損 益份額	( 211)	-	( 691)	-
7000	營業外收入及支出 合計	59,879	2	( 21,652)	( 1)
7900	稅前淨利	258,248	10	116,576	7
7950	所得稅費用（附註四及二三）	( 56,927)	( 2)	( 4,828)	( 1)
8200	本年度淨利	201,321	8	111,748	6

（接次頁）



(承前頁)

代 碼		111年度		110年度	
		金	%	金	%
	其他綜合損益				
	不重分類至損益之項目				
8311	確定福利計畫之再 衡量數(附註四 及十九)	\$ 2,033	-	(\$ 301)	-
8316	透過其他綜合損益 按公允價值衡量 之權益工具投資 未實現評價損益 (附註二十)	( 1,118)	-	822	-
	後續可能重分類至損益 之項目				
8361	國外營運機構財務 報表換算之兌換 差額	<u>1,811</u>	<u>-</u>	<u>( 132)</u>	<u>-</u>
8300	本年度其他綜合損 益(稅後淨額)	<u>2,726</u>	<u>-</u>	<u>389</u>	<u>-</u>
8500	本年度綜合損益總額	<u>\$ 204,047</u>	<u>8</u>	<u>\$ 112,137</u>	<u>6</u>
	每股盈餘(附註二四)				
	來自繼續營業單位				
9710	基 本	<u>\$ 6.17</u>		<u>\$ 3.42</u>	
9810	稀 釋	<u>\$ 6.07</u>		<u>\$ 3.39</u>	

後附之附註係本個體財務報告之一部分。

董事長：袁允中



經理人：袁允中



會計主管：王奕茨







宇龍證券股份有限公司  
加蓋印信

民國 111 年 12 月 31 日

單位：新台幣仟元

代碼	110 年 1 月 1 日餘額	普通股本	資本公積	法定盈餘公積	留特別盈餘公積	盈餘未分配盈餘	國外營運機構財務報表換算之兌換差額	其他權益	透過其他綜合損益按公允價值衡量之金融資產未實現(損)益	庫藏股票	權益總額
A1	\$ 326,941	\$ 77,913	\$ 76,412	\$ 491	\$ 258,831	(\$ 1,357)	-	-	\$ -	\$ -	\$ 739,231
B1	-	-	15,696	-	( 15,696)	-	-	-	-	-	-
B3	-	-	-	866	( 866)	-	-	-	-	-	-
B5	-	-	-	-	( 114,429)	-	-	-	-	-	( 114,429)
D1	-	-	-	-	111,748	-	-	-	-	-	111,748
D3	-	-	-	-	( 301)	( 132)	822	-	-	-	389
D5	-	-	-	-	111,447	( 132)	822	-	-	-	112,137
L1	-	-	-	-	-	-	-	-	-	( 4,461)	( 4,461)
Z1	326,941	77,913	92,108	1,357	239,287	( 1,489)	822	-	-	( 4,461)	732,478
B1	-	-	11,145	-	( 11,145)	-	-	-	-	-	-
B3	-	-	-	( 690)	690	-	-	-	-	-	-
B5	-	-	-	-	( 88,001)	-	-	-	-	-	( 88,001)
D1	-	-	-	-	201,321	-	-	-	-	-	201,321
D3	-	-	-	-	2,033	1,811	( 1,118)	-	-	-	2,726
D5	-	-	-	-	203,354	1,811	( 1,118)	-	-	-	204,047
N1	-	2,146	-	-	-	-	-	-	-	4,461	6,607
Z1	\$ 326,941	\$ 80,059	\$ 103,253	\$ 667	\$ 344,185	\$ 322	(\$ 296)	-	-	\$ -	\$ 855,131

後附本個體財務報告之一部分。

經理人：袁九中

會計主管：王英茨

董事長：袁九中



宇智網通股份有限公司

個體現金流量表

民國 111 年及 110 年 1 月 1 日至 12 月 31 日

單位：新台幣仟元

代 碼		111 年度	110 年度
	營業活動之現金流量		
A10000	本年度稅前淨利	\$ 258,248	\$ 116,576
	不影響現金流量之收益費損項目：		
A20100	折舊費用	37,185	39,271
A20200	攤銷費用	1,498	2,915
A20300	預期信用減損損失	52	-
A20900	財務成本	1,581	2,748
A21200	利息收入	( 1,282)	( 448)
A21900	股份基礎給付酬勞成本	2,159	-
A22400	採用權益法之子公司損益份額	211	691
A23700	存貨跌價及呆滯損失（回升利益）	9,937	( 182)
A29900	處分子公司損失	-	252
A29900	租賃修改利益	( 1)	-
A24100	外幣兌換淨損失	8,431	6,438
A30000	營業資產及負債之淨變動數		
A31150	應收帳款	( 189,740)	294,437
A31180	其他應收款	999	( 81)
A31200	存 貨	( 26,810)	( 138,416)
A31240	其他流動資產	25,245	( 25,037)
A32125	合約負債	786	-
A32150	應付票據及帳款	( 21,145)	( 20,360)
A32180	其他應付款	36,529	( 33,788)
A32230	其他流動負債	( 225)	( 1,163)
A32240	淨確定福利資產	( 14)	( 8)
A33000	營運產生之現金	143,644	243,845
A33100	收取之利息	1,282	448
A33500	支付之所得稅	( 804)	( 45,482)
AAAA	營業活動之淨現金流入	<u>144,122</u>	<u>198,811</u>

(接次頁)

(承前頁)

代 碼		111 年度	110 年度
	投資活動之現金流量		
B00010	透過其他綜合損益按公允價值衡量 之金融資產增加	\$ -	(\$ 10,000)
B00040	按攤銷後成本衡量之金融資產減少	86,131	171,591
B02300	處分子公司之淨現金流入(附註二 六)	-	1,206
B02700	購置不動產、廠房及設備	( 11,936)	( 30,557)
B03800	存出保證金減少	540	47
B04500	購置無形資產	( 29)	( 1,121)
B06800	其他非流動資產減少	42	459
BBBB	投資活動之淨現金流入	<u>74,748</u>	<u>131,625</u>
	籌資活動之現金流量		
C04020	租賃本金償還	( 17,466)	( 17,830)
C00100	短期借款減少	( 92,282)	( 102,592)
C01600	舉借長期借款	-	90,000
C01700	償還長期借款	( 51,659)	( 101,697)
C04500	發放現金股利	( 88,001)	( 114,429)
C04900	支付庫藏股票交易成本	( 13)	( 4,461)
C05600	支付之利息	( 1,716)	( 2,805)
C09900	員工執行庫藏股認股權	4,461	-
CCCC	籌資活動之淨現金流出	<u>( 246,676)</u>	<u>( 253,814)</u>
DDDD	匯率變動對現金及約當現金之影響	<u>( 1,939)</u>	<u>( 5,195)</u>
EEEE	現金及約當現金淨(減少)增加	( 29,745)	71,427
E00100	年初現金及約當現金餘額	<u>649,157</u>	<u>577,730</u>
E00200	年底現金及約當現金餘額	<u>\$ 619,412</u>	<u>\$ 649,157</u>

後附之附註係本個體財務報告之一部分。

董事長：袁允中



經理人：袁允中



會計主管：王奕茨



## 宇智網通股份有限公司

### 個體財務報表附註

民國 111 年及 110 年 1 月 1 日至 12 月 31 日

(除另註明外，金額以新台幣仟元為單位)

#### 一、公司沿革

宇智網通股份有限公司(以下簡稱「本公司」)係依公司法及其他有關法令規定於 93 年 6 月設立。主要從事電子零組件製造、有線及無線通信機械器材製造、資料儲存及處理設備製造、製造輸出、通信工程、資訊軟體服務、電信管制射頻器材輸入及製造等。

本公司股票自 104 年 11 月起在財團法人中華民國證券櫃檯買賣中心上櫃買賣。

本個體財務報告係以本公司之功能性貨幣新台幣表達。

#### 二、通過財務報告之日期及程序

本個體財務報告於 112 年 3 月 6 日經董事會通過。

#### 三、新發布及修訂準則及解釋之適用

- (一) 首次適用金融監督管理委員會(以下稱「金管會」)認可並發布生效之國際財務報導準則(IFRS)、國際會計準則(IAS)、解釋(IFRIC)及解釋公告(SIC)(以下稱「IFRSs」)

適用修正後之金管會認可並發布生效之 IFRSs 將不致造成本公司會計政策之重大變動。

- (二) 112 年適用之金管會認可之 IFRSs

<u>新發布 / 修正 / 修訂準則及解釋</u>	<u>國際會計準則理事會 (IASB) 發布之生效日</u>
IAS 1 之修正「會計政策之揭露」	2023 年 1 月 1 日(註 1)
IAS 8 之修正「會計估計值之定義」	2023 年 1 月 1 日(註 2)
IAS 12 之修正「與單一交易所產生之資產及負債有關之遞延所得稅」	2023 年 1 月 1 日(註 3)

註 1：於 2023 年 1 月 1 日以後開始之年度報導期間適用此項修正。

註 2：於 2023 年 1 月 1 日以後開始之年度報導期間所發生之會計估計值變動及會計政策變動適用此項修正。

註 3：除於 2022 年 1 月 1 日就租賃及除役義務之暫時性差異認列遞延所得稅外，該修正係適用於 2022 年 1 月 1 日以後所發生之交易。

截至本個體財務報告通過發布日止，本公司評估上述準則、解釋之修正將不致對財務狀況與財務績效造成重大影響。

(三) IASB 已發布但尚未經金管會認可並發布生效之 IFRSs

<u>新發布 / 修正 / 修訂準則及解釋</u>	<u>IASB 發布之生效日(註 1)</u>
IFRS 10 及 IAS 28 之修正「投資者與其關聯企業或合資間之資產出售或投入」	未 定
IFRS 16 之修正「售後租回中之租賃負債」	2024 年 1 月 1 日 (註 2)
IFRS 17「保險合約」	2023 年 1 月 1 日
IFRS 17 之修正	2023 年 1 月 1 日
IFRS 17 之修正「初次適用 IFRS 17 及 IFRS 9—比較資訊」	2023 年 1 月 1 日
IAS 1 之修正「負債分類為流動或非流動」	2024 年 1 月 1 日
IAS 1 之修正「具合約條款之非流動負債」	2024 年 1 月 1 日

註 1：除另註明外，上述新發布 / 修正 / 修訂準則或解釋係於各該日期以後開始之年度報導期間生效。

註 2：賣方兼承租人應對初次適用 IFRS 16 日後簽訂之售後租回交易追溯適用 IFRS 16 之修正。

截至本個體財務報告通過發布日止，本公司仍持續評估上述準則、解釋之修正對財務狀況與財務績效之影響，相關影響待評估完成時予以揭露。

四、重大會計政策之彙總說明

(一) 遵循聲明

本個體財務報告係依照證券發行人財務報告編製準則編製。

(二) 編製基礎

除按確定福利義務現值減除計畫資產公允價值認列之淨確定福利資產外，本個體財務報告係依歷史成本基礎編製。

公允價值衡量依照相關輸入值之可觀察程度及重要性分為第 1 等級至第 3 等級：

1. 第 1 等級輸入值：係指於衡量日可取得之相同資產或負債於活絡市場之報價（未經調整）。
2. 第 2 等級輸入值：係指除第 1 等級之報價外，資產或負債直接（亦即價格）或間接（亦即由價格推導而得）之可觀察輸入值。
3. 第 3 等級輸入值：係指資產或負債之不可觀察之輸入值。

本公司於編制個體財務報告時，對投資子公司係採權益法處理。為使本個體財務報告之本年度損益、其他綜合損益及權益與本公司合併財務報告中歸屬於本公司業主之本年度損益、其他綜合損益及權益相同，個體基礎與合併基礎下若干會計處理差異係調整「採用權益法之投資」及「採用權益法之子公司損益份額」。

### (三) 資產與負債區分流動與非流動之標準

流動資產包括：

1. 主要為交易目的而持有之資產；
2. 預期於資產負債表日後 12 個月內實現之資產；及
3. 現金及約當現金（但不包括於資產負債表日後逾 12 個月用以交換或清償負債而受到限制者）。

流動負債包括：

1. 主要為交易目的而持有之負債；
2. 於資產負債表日後 12 個月內到期清償之負債，以及
3. 不能無條件將清償期限遞延至資產負債表日後至少 12 個月之負債。

非屬上述流動資產或流動負債者，係分類為非流動資產或非流動負債。

### (四) 外 幣

本公司編製個體財務報告時，以本公司功能性貨幣以外之貨幣（外幣）交易者，依交易日匯率換算為功能性貨幣記錄。

外幣貨幣性項目於每一資產負債表日以收盤匯率換算。因交割貨幣性項目或換算貨幣性項目產生之兌換差額，於發生當期認列於損益。

以歷史成本衡量之外幣非貨幣性項目係以交易日之匯率換算，不再重新換算。

若本公司處分國外營運機構之所有權益，所有與該國外營運機構相關之累計兌換差額將重分類至損益。

#### (五) 存 貨

存貨包括原料、半成品、製成品及在製品。存貨係以成本與淨變現價值孰低衡量，比較成本與淨變現價值時除同類別存貨外係以個別項目為基礎。淨變現價值係指在正常情況下之估計售價減除至完工尚需投入之估計成本及完成出售所需之估計成本後之餘額。存貨成本之計算係採加權平均法。

#### (六) 投資子公司

本公司採用權益法處理對子公司之投資。

子公司係指本公司具有控制之個體。

權益法下，投資原始依成本認列，取得日後帳面金額係隨本公司所享有之子公司損益及其他綜合損益份額與利潤分配而增減。此外，針對本公司可享有子公司其他權益之變動係按持股比例認列。

本公司評估減損時，係以財務報告整體考量現金產生單位並比較其可回收金額與帳面金額。嗣後若資產可回收金額增加時，將減損損失之迴轉認列為利益，惟資產於減損損失迴轉後之帳面金額，不得超過該項資產在未認列減損損失之情況下，減除應提列攤銷後之帳面金額。

當喪失對子公司控制時，本公司係按喪失控制日之公允價值衡量其對前子公司之剩餘投資，剩餘投資之公允價值及任何處分價款與喪失控制當日之投資帳面金額之差額，列入當期損益。此外，於其他綜合損益中所認列與該子公司有關之所有金額，其會計處理係與本公司直接處分相關資產或負債所必須遵循之基礎相同。



本公司與子公司之順流交易未實現損益於個體財務報告予以銷除。本公司與子公司之逆流及側流交易所產生之損益，僅在與本公司對子公司權益無關之範圍內，認列於個體財務報告。

#### (七) 不動產、廠房及設備

不動產、廠房及設備係以成本認列，後續以成本減除累計折舊及累計減損損失後之金額衡量。

不動產、廠房及設備於耐用年限內按直線基礎，對每一重大部分單獨提列折舊。本公司至少於每一年度結束日對估計耐用年限、殘值及折舊方法進行檢視，並推延適用會計估計變動之影響。

不動產、廠房及設備除列時，淨處分價款與該資產帳面金額間之差額係認列於當期損益。

#### (八) 無形資產

##### 1. 單獨取得

單獨取得之有限耐用年限無形資產原始以成本衡量，後續係以成本減除累計攤銷及累計減損損失後之金額衡量。無形資產於耐用年限內按直線基礎進行攤銷。本公司至少於每一年度結束日對估計耐用年限、殘值及攤銷方法進行檢視，並推延適用會計估計變動之影響。

##### 2. 內部產生－研究及發展支出

研究之支出於發生時認列為費用。

##### 3. 除 列

無形資產除列時，淨處分價款與該資產帳面金額間之差額係認列於當期損益。

#### (九) 不動產、廠房及設備、使用權資產及無形資產之減損

本公司於每一資產負債表日評估是否有任何跡象顯示不動產、廠房及設備、使用權資產及無形資產可能已減損。若有任一減損跡象存在，則估計該資產之可回收金額。倘無法估計個別資產之可回收金額，本公司估計該資產所屬現金產生單位之可回收金額。

可回收金額為公允價值減出售成本與其使用價值之較高者。個別資產或現金產生單位之可回收金額若低於其帳面金額時，將該資

產或現金產生單位之帳面金額調減至其可回收金額，減損損失係認列於損益。

當減損損失於後續迴轉時，該資產或現金產生單位之帳面金額調增至修訂後之可回收金額，惟增加後之帳面金額以不超過該資產或現金產生單位若未於以前年度認列減損損失時所決定之帳面金額（減除攤銷或折舊）。減損損失之迴轉係認列於損益。

#### (十) 金融工具

金融資產與金融負債於本公司成為該工具合約條款之一方時認列於個體資產負債表。

原始認列金融資產與金融負債時，若金融資產或金融負債非屬透過損益按公允價值衡量者，係按公允價值加計直接可歸屬於取得或發行金融資產或金融負債之交易成本衡量。直接可歸屬於取得或發行透過損益按公允價值衡量之金融資產或金融負債之交易成本，則立即認列為損益。

##### 1. 金融資產

金融資產之慣例交易係採交易日會計認列及除列。

##### (1) 衡量種類

本公司所持有之金融資產種類為按攤銷後成本衡量之金融資產及透過其他綜合損益按公允價值衡量之權益工具投資。

##### A. 按攤銷後成本衡量之金融資產

本公司投資金融資產若同時符合下列兩條件，則分類為按攤銷後成本衡量之金融資產：

- a. 係於某經營模式下持有，該模式之目的係持有金融資產以收取合約現金流量；及
- b. 合約條款產生特定日期之現金流量，該等現金流量完全為支付本金及流通在外本金金額之利息。

按攤銷後成本衡量之金融資產（包括現金及約當現金、按攤銷後成本衡量之應收帳款與其他應收款）於原始認列後，係以有效利息法決定之總帳面金額減除任何

減損損失之攤銷後成本衡量，任何外幣兌換損益則認列於損益。

除下列兩種情況外，利息收入係以有效利率乘以金融資產總帳面金額計算：

- a. 購入或創始之信用減損金融資產，利息收入係以信用調整後有效利率乘以金融資產攤銷後成本計算。
- b. 非屬購入或創始之信用減損，但後續變成信用減損之金融資產，應自信用減損後之次一報導期間起以有效利率乘以金融資產攤銷後成本計算利息收入。

信用減損金融資產係指發行人或債務人已發生重大財務困難、違約、債務人很有可能聲請破產或其他財務重整或由於財務困難而使金融資產之活絡市場消失。

約當現金包括自取得日起 3 個月內、高度流動性、可隨時轉換成定額現金且價值變動風險甚小之定期存款，係用於滿足短期現金承諾。

#### B. 透過其他綜合損益按公允價值衡量之權益工具投資

本公司於原始認列時，可作一不可撤銷之選擇，將非持有供交易且非企業合併收購者所認列或有對價之權益工具投資，指定透過其他綜合損益按公允價值衡量。

透過其他綜合損益按公允價值衡量之權益工具投資係按公允價值衡量，後續公允價值變動列報於其他綜合損益，並累計於其他權益中。於投資處分時，累積損益直接移轉至保留盈餘，並不重分類為損益。

透過其他綜合損益按公允價值衡量之權益工具投資之股利於本公司收款之權利確立時認列於損益中，除非該股利明顯代表部分投資成本之回收。

#### (2) 金融資產之減損

本公司於每一資產負債表日按預期信用損失評估按攤銷後成本衡量之金融資產（含應收帳款）之減損損失。

應收帳款按存續期間預期信用損失認列備抵損失。其他金融資產係先評估自原始認列後信用風險是否顯著增加，若未顯著增加，則按 12 個月預期信用損失認列備抵損失，若已顯著增加，則按存續期間預期信用損失認列備抵損失。

預期信用損失係以發生違約之風險作為權重之加權平均信用損失。12 個月預期信用損失係代表金融工具於報導日後 12 個月內可能違約事項所產生之預期信用損失，存續期間預期信用損失則代表金融工具於預期存續期間所有可能違約事項產生之預期信用損失。

本公司為內部信用風險管理目的，在不考量所持有擔保品之前提下，判定下列情況代表金融資產已發生違約：

- A. 有內部或外部資訊顯示債務人已不可能清償債務。
- B. 逾期超過 90 天，除非有合理且可佐證之資訊顯示延後之違約基準更為適當。

所有金融資產之減損損失係藉由備抵帳戶調降其帳面金額。

### (3) 金融資產之除列

本公司僅於對來自金融資產現金流量之合約權利失效，或已移轉金融資產且該資產所有權之幾乎所有風險及報酬已移轉予其他企業時，始將金融資產除列。

按攤銷後成本衡量之金融資產整體除列時，其帳面金額與所收取對價間之差額係認列於損益。透過其他綜合損益按公允價值衡量之權益工具投資整體除列時，累積損益直接移轉至保留盈餘，並不重分類為損益。

## 2. 權益工具

本公司發行之債務及權益工具係依據合約協議之實質與金融負債及權益工具之定義分類為金融負債或權益。

本公司發行之權益工具係以取得之價款扣除直接發行成本後之金額認列。

再取回本公司本身之權益工具係於權益項下認列與減除。  
購買、出售、發行或註銷本公司本身之權益工具不認列於損益。

### 3. 金融負債

#### (1) 後續衡量

所有金融負債係以有效利息法按攤銷後成本衡量。

#### (2) 金融負債之除列

除列金融負債時，其帳面金額與所支付對價（包含任何所移轉之非現金資產或承擔之負債）間之差額認列為損益。

### (十一) 收入認列

本公司於客戶合約辨認履約義務後，將交易價格分攤至各履約義務，並於滿足各履約義務時認列收入。

移轉商品或勞務與收取對價之時間間隔在 1 年以內之合約，其重大財務組成部分不予調整交易價格。

#### 商品銷貨收入

商品銷貨收入來自通訊產品之銷售。由於通訊產品於起運時客戶對商品已有訂定價格與使用之權利且負有再銷售之主要責任，並承擔商品陳舊過時風險，本公司係於該時點認列收入及應收帳款。

去料加工時，加工產品所有權之控制並未移轉，是以去料時不認列收入。

### (十二) 租賃

本公司於合約成立日評估合約是否係屬（或包含）租賃。

#### 本公司為承租人

除適用認列豁免之低價值標的資產租賃及短期租賃之租賃給付係按直線基礎於租賃期間內認列為費用，其他租賃皆於租賃開始日認列使用權資產及租賃負債。

使用權資產原始按成本（包含租賃負債之原始衡量金額、租賃開始日前支付之租賃給付減除收取之租賃誘因、原始直接成本及復原標的資產之估計成本）衡量，後續按成本減除累計折舊及累計減

損損失後之金額衡量，並調整租賃負債之再衡量數。使用權資產係單獨表達於個體資產負債表。

使用權資產採直線基礎自租賃開始日起至耐用年限屆滿時或租賃期間屆滿時兩者之較早者提列折舊。

租賃負債原始按租賃給付之現值衡量。若租賃隱含利率容易確定，租賃給付使用該利率折現。若該利率並非容易確定，則使用承租人增額借款利率。

後續，租賃負債採有效利息法按攤銷後成本基礎衡量，且利息費用係於租賃期間分攤。若租賃期間變動導致未來租賃給付有變動，本公司再衡量租賃負債，並相對調整使用權資產，惟若使用權資產之帳面金額已減至零，則剩餘之再衡量金額認列於損益中。租賃負債係單獨表達於個體資產負債表。

### (十三) 借款成本

所有借款成本係於發生當期認列為損益。

### (十四) 員工福利

#### 1. 短期員工福利

短期員工福利相關負債係以換取員工服務而預期支付之非折現金額衡量。

#### 2. 退職後福利

確定提撥退休計畫之退休金係於員工提供服務期間將應提撥之退休金數額認列為費用。

確定福利退休計畫之確定福利成本（含服務成本、淨利息及再衡量數）係採預計單位福利法精算。服務成本（含當期服務成本）及淨確定福利負債（資產）淨利息於發生時認列為員工福利費用。再衡量數（含精算損益及扣除利息後之計畫資產報酬）於發生時認列於其他綜合損益並列入保留盈餘，後續期間不重分類至損益。

淨確定福利負債（資產）係確定福利退休計畫之提撥短絀（剩餘）。淨確定福利資產不得超過從該計畫退還提撥金或可減少未來提撥金之現值。



## (十五) 股份基礎給付協議

### 給與員工之員工認股權

員工認股權係按給與日權益工具之公允價值及預期既得之最佳估計數量，於既得期間內以直線基礎認列費用，並同時調整資本公積—員工認股權。若其於給與日立即既得，係於給與日全數認列費用。本公司以庫藏股票轉讓員工，係以董事會通過日為給與日。

## (十六) 所得稅

所得稅費用係當期所得稅及遞延所得稅之總和。

### 1. 當期所得稅

依中華民國所得稅法規定計算之未分配盈餘加徵所得稅，係於股東會決議年度認列。

以前年度應付所得稅之調整，列入當期所得稅。

### 2. 遞延所得稅

遞延所得稅係依帳載資產及負債帳面金額與計算課稅所得之課稅基礎二者所產生之暫時性差異計算。

遞延所得稅負債一般係就所有應課稅暫時性差異予以認列，而遞延所得稅資產則於很有可能具有課稅所得以供可減除暫時性差異、虧損扣抵或研究發展等支出所產生之所得稅抵減使用時認列。

與投資子公司相關之應課稅暫時性差異皆認列遞延所得稅負債，惟本公司若可控制暫時性差異迴轉之時點，且該暫時性差異很有可能於可預見之未來不會迴轉者除外。與此類投資有關之可減除暫時性差異，僅於其很有可能具有足夠課稅所得用以實現暫時性差異，且於可預見之未來預期將迴轉的範圍內，予以認列遞延所得稅資產。

遞延所得稅資產之帳面金額於每一資產負債表日予以重新檢視，並針對已不再很有可能具有足夠之課稅所得以供其回收所有或部分資產者，調減帳面金額。原未認列為遞延所得稅資產者，亦於每一資產負債表日予以重新檢視，並在未來很有可能產生課稅所得以供其回收所有或部分資產者，調增帳面金額。



遞延所得稅資產及負債係以預期負債清償或資產實現當期之稅率衡量，該稅率係以資產負債表日已立法或已實質性立法之稅率及稅法為基礎。遞延所得稅負債及資產之衡量係反映本公司於資產負債表日預期回收或清償其資產及負債帳面金額之方式所產生之租稅後果。

### 3. 當期及遞延所得稅

當期及遞延所得稅係認列於損益。

## 五、重大會計判斷、估計及假設不確定性之主要來源

本公司於採用會計政策時，對於不易自其他來源取得相關資訊者，管理階層必須基於歷史經驗及其他攸關之因素作出相關之判斷、估計及假設。實際結果可能與估計有所不同。

本公司將新型冠狀病毒肺炎疫情近期之發展及對經濟環境可能之影響，納入對現金流量推估、成長率、折現率、獲利能力等相關重大會計估計之考量，管理階層將持續檢視估計與基本假設。若估計之修正僅影響當期，則於修正當期認列；若會計估計之修正同時影響當期及未來期間，則於修正當期及未來期間認列。

### 估計及假設不確定性之主要來源

#### (一) 承租人增額借款利率

決定租賃給付折現所使用之承租人增額借款利率，係以相當存續期間及幣別之無風險利率做為參考利率，並將所估計之承租人信用風險貼水及租賃特定調整（例如，資產特性及附有擔保等因素）納入考量。

## 六、現金及約當現金

	111年12月31日	110年12月31日
庫存現金	\$ 59	\$ 50
銀行存款	<u>619,353</u>	<u>649,107</u>
	<u>\$619,412</u>	<u>\$649,157</u>

銀行存款於資產負債表日之利率區間如下：

	111年12月31日	110年12月31日
銀行存款	<u>0.00%~4.30%</u>	<u>0.01%~0.05%</u>

七、透過其他綜合損益按公允價值衡量之金融資產

	<u>111年12月31日</u>	<u>110年12月31日</u>
<u>非流動</u>		
國內投資		
未上市(櫃)公司股權投資		
(一)及(二)	<u>\$ 9,704</u>	<u>\$ 10,822</u>

(一) 本公司依中長期策略目的投資國內未上市(櫃)公司股權投資，並預期透過長期投資獲利。本公司管理階層認為若將該等投資之短期公允價值波動列入損益，與前述長期投資規劃並不一致，因此選擇指定該等投資為透過其他綜合損益按公允價值衡量。

(二) 本公司於110年5月以10,000仟元新增國內未上市(櫃)股權投資，因屬策略目的投資而指定為透過其他綜合損益按公允價值衡量。

八、按攤銷後成本衡量之金融資產

	<u>111年12月31日</u>	<u>110年12月31日</u>
<u>流動</u>		
國內投資		
受限制銀行存款	<u>\$ -</u>	<u>\$ 86,131</u>

按攤銷後成本衡量之金融資產質押之資訊，參閱附註三十。

九、應收帳款及其他應收款

	<u>111年12月31日</u>	<u>110年12月31日</u>
<u>應收帳款</u>		
按攤銷後成本衡量		
總帳面金額	<u>\$535,066</u>	<u>\$354,259</u>
<u>其他應收款</u>		
應收退稅款	\$ 13,337	\$ 13,828
其他	<u>-</u>	<u>508</u>
	<u>\$ 13,337</u>	<u>\$ 14,336</u>

(一) 應收帳款

為減輕信用風險，本公司管理階層指派專責團隊負責授信額度之決定、授信核准及其他監控程序以確保逾期應收款項之回收已採取適當行動。此外，本公司於資產負債表日會逐一複核應收款項之

可回收金額以確保無法回收之應收款項已提列適當減損損失。據此，本公司管理階層認為本公司之信用風險已顯著減少。

本公司按存續期間預期信用損失認列應收帳款之備抵損失。存續期間預期信用損失係使用準備矩陣計算，其考量客戶過去違約紀錄與現時財務狀況及產業經濟情勢。因本公司之信用損失歷史經驗顯示，不同客戶群之損失型態並無顯著差異，因此準備矩陣未進一步區分客戶群，僅以應收帳款逾期天數訂定預期信用損失率。

若有證據顯示交易對方面臨嚴重財務困難且本公司無法合理預期可回收金額，本公司直接沖銷相關應收帳款，惟仍會持續追索活動，因追索回收之金額則認列於損益。

本公司依準備矩陣衡量應收帳款之備抵損失如下：

111年12月31日

	未逾期	逾期 1~30天	逾期 31~60天	逾期 61~90天	逾期超過 90天	合計
預期信用損失率	-	-	-	-	60%	-
總帳面金額	\$534,883	\$ -	\$ 116	\$ 33	\$ 86	\$535,118
備抵損失(存續期間 預期信用損失)	-	-	-	-	52	52
攤銷後成本	<u>\$534,883</u>	<u>\$ -</u>	<u>\$ 116</u>	<u>\$ 33</u>	<u>\$ 34</u>	<u>\$535,066</u>

110年12月31日

	未逾期	逾期 1~30天	逾期 31~60天	逾期 61~90天	逾期超過 90天	合計
預期信用損失率	-	-	-	-	-	-
總帳面金額	\$298,489	\$ 21,068	\$ 28,509	\$ 2,290	\$ 3,903	\$354,259
備抵損失(存續期間 預期信用損失)	-	-	-	-	-	-
攤銷後成本	<u>\$298,489</u>	<u>\$ 21,068</u>	<u>\$ 28,509</u>	<u>\$ 2,290</u>	<u>\$ 3,903</u>	<u>\$354,259</u>

(二) 其他應收款

其他應收款主要係應收營業稅退稅款。

十、存貨

	111年12月31日	110年12月31日
原 料	\$207,528	\$237,553
在製品及半成品	69,296	12,037
製 成 品	-	10,361
	<u>\$276,824</u>	<u>\$259,951</u>

111 及 110 年度與存貨相關之銷貨成本分別為 2,130,831 仟元及 1,363,533 仟元。

111 及 110 年度之銷貨成本包括存貨跌價及呆滯損失（回升利益）9,937 仟元及(182)仟元。

#### 十一、採用權益法之投資

##### 投資子公司

	<u>111年12月31日</u>	<u>110年12月31日</u>
非上市（櫃）公司		
U-MEDIA, Inc.	<u>\$ 18,157</u>	<u>\$ 16,557</u>
	<u>所有權權益及表決權百分比</u>	
	<u>111年12月31日</u>	<u>110年12月31日</u>
U-MEDIA, Inc.	100%	100%

備註：

1. 111 及 110 年度採用權益法之子公司之損益及其他綜合損益份額，係依據子公司同期間經會計師查核之財務報告認列。
2. Onyx Wifi, Inc.已於 109 年 7 月辦理註銷登記，並於 110 年 1 月完成清算程序，處分子公司之資訊請參閱附註二六。

#### 十二、不動產、廠房及設備

	<u>機器設備</u>	<u>模具設備</u>	<u>辦公設備</u>	<u>租賃改良</u>	<u>其他設備</u>	<u>合計</u>
<u>成本</u>						
111年1月1日餘額	\$ 33,898	\$ 24,378	\$ 5,468	\$ 2,356	\$ 41,021	\$ 107,121
增 添	4,067	2,536	-	283	1,269	8,155
處 分	( 3,546)	( 5,590)	( 2,558)	( 1,620)	( 1,430)	( 14,744)
111年12月31日餘額	<u>\$ 34,419</u>	<u>\$ 21,324</u>	<u>\$ 2,910</u>	<u>\$ 1,019</u>	<u>\$ 40,860</u>	<u>\$ 100,532</u>
<u>累計折舊</u>						
111年1月1日餘額	\$ 21,249	\$ 12,085	\$ 3,658	\$ 1,723	\$ 17,044	\$ 55,759
處 分	( 3,546)	( 5,590)	( 2,558)	( 1,620)	( 1,430)	( 14,744)
折舊費用	4,126	5,669	1,178	439	8,228	19,640
111年12月31日餘額	<u>\$ 21,829</u>	<u>\$ 12,164</u>	<u>\$ 2,278</u>	<u>\$ 542</u>	<u>\$ 23,842</u>	<u>\$ 60,655</u>
111年12月31日淨額	<u>\$ 12,590</u>	<u>\$ 9,160</u>	<u>\$ 632</u>	<u>\$ 477</u>	<u>\$ 17,018</u>	<u>\$ 39,877</u>

（接次頁）

(承前頁)

	機器設備	模具設備	辦公設備	租賃改良	其他設備	合計
成本						
110年1月1日餘額	\$ 42,790	\$ 30,425	\$ 7,050	\$ 2,789	\$ 29,950	\$ 113,004
增添	7,615	3,061	-	51	15,987	26,714
處分	( 16,507)	( 9,108)	( 1,582)	( 484)	( 4,916)	( 32,597)
110年12月31日餘額	<u>\$ 33,898</u>	<u>\$ 24,378</u>	<u>\$ 5,468</u>	<u>\$ 2,356</u>	<u>\$ 41,021</u>	<u>\$ 107,121</u>
累計折舊						
110年1月1日餘額	\$ 32,862	\$ 14,279	\$ 3,648	\$ 1,546	\$ 14,595	\$ 66,930
處分	( 16,507)	( 9,108)	( 1,582)	( 484)	( 4,916)	( 32,597)
折舊費用	4,894	6,914	1,592	661	7,365	21,426
110年12月31日餘額	<u>\$ 21,249</u>	<u>\$ 12,085</u>	<u>\$ 3,658</u>	<u>\$ 1,723</u>	<u>\$ 17,044</u>	<u>\$ 55,759</u>
110年12月31日淨額	<u>\$ 12,649</u>	<u>\$ 12,293</u>	<u>\$ 1,810</u>	<u>\$ 633</u>	<u>\$ 23,977</u>	<u>\$ 51,362</u>

折舊費用係以直線基礎按下列耐用年數計提：

機器設備	2至8年
模具設備	2至3年
辦公設備	2至3年
租賃改良	3至5年
其他設備	3至8年

### 十三、租賃協議

#### (一) 使用權資產

	111年12月31日	110年12月31日
使用權資產帳面金額		
建築物	\$ 23,901	\$ 18,142
運輸設備	599	1,355
	<u>\$ 24,500</u>	<u>\$ 19,497</u>
使用權資產之增添	111年度	110年度
	<u>\$ 23,219</u>	<u>\$ 25,460</u>
使用權資產之折舊費用		
建築物	\$ 16,705	\$ 16,670
運輸設備	840	1,175
	<u>\$ 17,545</u>	<u>\$ 17,845</u>

#### (二) 租賃負債

	111年12月31日	110年12月31日
租賃負債帳面金額		
流動	\$ 17,300	\$ 10,494
非流動	<u>\$ 7,411</u>	<u>\$ 9,136</u>

租賃負債之折現率區間如下：

	<u>111年12月31日</u>	<u>110年12月31日</u>
建築物	1.47%~1.69%	1.55%~1.86%
運輸設備	1.64%	1.64%~1.86%

(三) 其他租賃資訊

	<u>111年度</u>	<u>110年度</u>
短期租賃費用	<u>\$ 621</u>	<u>\$ 630</u>
租賃之現金(流出)總額	<u>(\$ 18,087)</u>	<u>(\$ 18,460)</u>

本公司選擇對符合短期租賃之建築物租賃適用認列之豁免，不對該等租賃認列相關使用權資產及租賃負債。

十四、其他無形資產

	<u>電 腦 軟 體</u>
<u>成 本</u>	
111年1月1日餘額	\$ 6,807
單獨取得	29
處 分	( <u>2,733</u> )
111年12月31日餘額	<u>\$ 4,103</u>
<u>累計攤銷</u>	
111年1月1日餘額	\$ 4,359
攤銷費用	1,498
處 分	( <u>2,733</u> )
111年12月31日餘額	<u>\$ 3,124</u>
111年12月31日淨額	<u>\$ 979</u>
<u>成 本</u>	
110年1月1日餘額	\$ 12,738
單獨取得	1,121
處 分	( <u>7,052</u> )
110年12月31日餘額	<u>\$ 6,807</u>
<u>累計攤銷</u>	
110年1月1日餘額	\$ 8,496
攤銷費用	2,915
處 分	( <u>7,052</u> )
110年12月31日餘額	<u>\$ 4,359</u>
110年12月31日淨額	<u>\$ 2,448</u>

攤銷費用係以直線基礎按下列耐用年數計提：

電腦軟體

3 至 6 年

十五、其他資產

	<u>111年12月31日</u>	<u>110年12月31日</u>
<u>流動</u>		
<u>其他資產</u>		
預付款	\$ 2,950	\$ 28,255
暫付款	<u>65</u>	<u>5</u>
	<u>\$ 3,015</u>	<u>\$ 28,260</u>
<u>非流動</u>		
<u>其他資產</u>		
存出保證金	\$ 4,760	\$ 5,300
預付設備款	5,245	1,823
其他	<u>-</u>	<u>42</u>
	<u>\$ 10,005</u>	<u>\$ 7,165</u>

十六、借    款

(一) 短期借款

	<u>111年12月31日</u>	<u>110年12月31日</u>
<u>擔保借款</u>		
週轉金借款(2)	\$ -	\$ 30,000
<u>無擔保借款</u>		
O/A 借款(1)	-	37,282
週轉金借款(2)	<u>-</u>	<u>25,000</u>
	<u>\$ -</u>	<u>\$ 92,282</u>

1. O/A 借款之利率於 110 年 12 月 31 日為 0.95%~1.05%。
2. 銀行週轉性借款之利率於 110 年 12 月 31 日為 0.80%~1.18%。
3. 本公司因上述借款提供資產擔保情形，請詳附註三十。

(二) 長期借款

	<u>111年12月31日</u>	<u>110年12月31日</u>
<u>無擔保借款</u>		
信用額度借款	\$ 35,614	\$ 87,273
減：列為一年內到期部分	<u>( 35,614 )</u>	<u>( 50,863 )</u>
	<u>\$ -</u>	<u>\$ 36,410</u>

無擔保借款利率於 111 年及 110 年 12 月 31 日分別為 1.83%~2.16% 及 1.28%~1.51%。



十七、應付票據及帳款

	<u>111年12月31日</u>	<u>110年12月31日</u>
<u>應付票據</u>		
因營業而發生	\$ 10	\$ 10
<u>應付帳款</u>		
因營業而發生	<u>380,853</u>	<u>404,387</u>
	<u>\$380,863</u>	<u>\$404,397</u>

十八、其他負債

	<u>111年12月31日</u>	<u>110年12月31日</u>
<u>流動</u>		
其他應付款		
應付薪資及獎金	\$ 72,118	\$ 67,274
應付維修費	58,493	56,798
應付員工酬勞	24,664	11,134
應付認證費	21,272	7,000
應付董事酬勞	7,254	3,275
應付設備款	1,336	1,695
其他	<u>23,338</u>	<u>25,264</u>
	<u>\$208,475</u>	<u>\$172,440</u>
其他負債		
代收款	\$ 781	\$ 1,216
暫收款	<u>340</u>	<u>130</u>
	<u>\$ 1,121</u>	<u>\$ 1,346</u>

十九、退職後福利計畫

(一) 確定提撥計畫

本公司所適用「勞工退休金條例」之退休金制度，係屬政府管理之確定提撥退休計畫，依員工每月薪資 6% 提撥退休金至勞工保險局之個人專戶。

(二) 確定福利計畫

本公司依我國「勞動基準法」辦理之退休金制度係屬政府管理之確定福利退休計畫。員工退休金之支付，係根據服務年資及核准退休日前 6 個月平均工資計算。本公司按員工每月薪資總額 6% 提撥退休金，交由勞工退休準備金監督委員會以該委員會名義存入台灣銀行之專戶，年度終了前，若估算專戶餘額不足給付次一年度內預估達到退休條件之勞工，次年度 3 月底前將一次提撥其差額。該專

戶係委託勞動部勞動基金運用局管理，本公司並無影響投資管理策略之權利。

列入個體資產負債表之確定福利計畫金額如下：

	111年12月31日	110年12月31日
確定福利義務現值	\$ 7,881	\$ 9,037
計畫資產公允價值	( 11,706)	( 10,815)
提撥剩餘	( 3,825)	( 1,778)
淨確定福利資產	( <u>\$ 3,825</u> )	( <u>\$ 1,778</u> )

淨確定福利負債（資產）變動如下：

	確 定 福 利 義 務 現 值	計 畫 資 產 公 允 價 值	淨 確 定 福 利 負 債 ( 資 產 )
110年1月1日	\$ 8,553	(\$ 10,624)	(\$ 2,071)
利息費用（收入）	29	( 37)	( 8)
認列於損益	29	( 37)	( 8)
再衡量數			
計畫資產報酬（除包含於淨利息之金額外）	-	( 154)	( 154)
精算損失—人口統計假設變動	462	-	462
精算利益—財務假設變動	( 336)	-	( 336)
精算損失—經驗調整	329	-	329
認列於其他綜合損益	455	( 154)	301
雇主提撥	-	-	-
110年12月31日	9,037	( 10,815)	( 1,778)
利息費用（收入）	68	( 82)	( 14)
認列於損益	68	( 82)	( 14)
再衡量數			
計畫資產報酬（除包含於淨利息之金額外）	-	( 809)	( 809)
精算利益—財務假設變動	( 435)	-	( 435)
精算損失—經驗調整	( 789)	-	( 789)
認列於其他綜合損益	( 1,224)	( 809)	( 2,033)
雇主提撥	-	-	-
111年12月31日	\$ 7,881	(\$ 11,706)	(\$ 3,825)

本公司因「勞動基準法」之退休金制度暴露於下列風險：

1. 投資風險：勞動部勞動基金運用局透過自行運用及委託經營方式，將勞工退休基金分別投資於國內（外）權益證券與債務證券及銀行存款等標的，惟本公司之計畫資產得分配金額係以不低於當地銀行 2 年定期存款利率計算而得之收益。
2. 利率風險：政府公債之利率下降將使確定福利義務現值增加，惟計畫資產之債務投資報酬亦會隨之增加，兩者對淨確定福利負債之影響具有部分抵銷之效果。
3. 薪資風險：確定福利義務現值之計算係參考計畫成員之未來薪資。因此計畫成員薪資之增加將使確定福利義務現值增加。

本公司之確定福利義務現值係由合格精算師進行精算，衡量日之重大假設如下：

	111年12月31日	110年12月31日
折現率	1.40%	0.75%
薪資預期增加率	3.00%	3.00%

若重大精算假設分別發生合理可能之變動，在所有其他假設維持不變之情況下，將使確定福利義務現值增加（減少）之金額如下：

	111年12月31日	110年12月31日
折現率		
增加 0.25%	(\$ 170)	(\$ 214)
減少 0.25%	\$ 176	\$ 221
薪資預期增加率		
增加 0.25%	\$ 169	\$ 211
減少 0.25%	(\$ 164)	(\$ 205)

由於精算假設可能彼此相關，僅單一假設變動之可能性不大，故上述敏感度分析可能無法反映確定福利義務現值實際變動情形。

	111年12月31日	110年12月31日
預期 1 年內提撥金額	\$ -	\$ -
確定福利義務平均到期期間	13 年	13 年

## 二十、權益

### (一) 股本

#### 普通股

	<u>111年12月31日</u>	<u>110年12月31日</u>
額定股數(仟股)	<u>50,000</u>	<u>50,000</u>
額定股本	<u>\$500,000</u>	<u>\$500,000</u>
已發行且已收足股款之股數 (仟股)	<u>32,694</u>	<u>32,694</u>
已發行股本	<u>\$326,941</u>	<u>\$326,941</u>

已發行之普通股每股面額為 10 元，每股享有一表決權及收取股利之權利。

### (二) 資本公積

	<u>111年12月31日</u>	<u>110年12月31日</u>
<u>得用以彌補虧損、發放現金或撥充股本</u>		
股票發行溢價	\$ 72,123	\$ 72,123
庫藏股交易	2,146	-
失效認股權	<u>5,790</u>	<u>5,790</u>
	<u>\$ 80,059</u>	<u>\$ 77,913</u>

此類資本公積得用以彌補虧損，亦得於公司無虧損時，用以發放現金或撥充股本，惟撥充股本時每年以實收股本之一定比率為限。

### (三) 保留盈餘及股利政策

本公司已於 109 年 6 月 19 日股東會決議通過修正章程，訂明公司授權董事會特別決議，將應分派股息及紅利，以發放現金方式為之，並報告股東會。

依本公司修正後章程之盈餘分派政策規定，本公司年度總決算如有盈餘，依下列順序分派之：

1. 提繳稅款。
2. 彌補累積虧損。
3. 提存百分之十為法定盈餘公積，但法定盈餘公積累積已達本公司實收資本總額時，不在此限。
4. 依法令或主管機關規定提撥或迴轉特別盈餘公積。

5. 如尚有盈餘併同期初未分配盈餘，由董事會擬具盈餘分派案，以發行新股方式為之時，應提請股東會決議分派之。

本公司應分派之股息、紅利及依法令或主管機關規定分派之公積之全部或一部，以現金方式為之時，授權董事會以三分之二以上董事之出席，及出席董事過半數之決議辦理，並報告股東會。

本公司正處營業成長期，股利政策須視公司目前及未來之投資環境、資金需求、國內外競爭狀況及資本預算等因素，兼顧股東利益、平衡股利及公司長期財務規劃等，盈餘分派得以現金股利或股票股利方式為之，惟現金股利不得低於全部股利總額百分之十。

依本公司修正前章程之盈餘分派政策規定，年度決算如有盈餘，依法繳納稅捐，彌補累積虧損後，再提 10% 為法定盈餘公積，但法定盈餘公積累積已達本公司實收資本總額時，不在此限，其餘再依法令規定提列或迴轉特別盈餘公積；如尚有餘額，併同累積未分配盈餘，由董事會擬具盈餘分配議案，提請股東會決議分派股東股息紅利。

本公司章程規定之員工及董事酬勞分派政策，參閱附註二二之(七)員工酬勞及董事酬勞。

法定盈餘公積應提撥至其餘額達公司實收股本總額時為止。法定盈餘公積得用以彌補虧損。公司無虧損時，法定盈餘公積超過實收股本總額 25% 之部分除得撥充股本外，尚得以現金分配。

本公司就前期累積之其他權益減項淨額提列特別盈餘公積時，僅就前期未分配盈餘提列。

本公司 110 及 109 年度盈餘分配案如下：

	110 年度	109 年度
法定盈餘公積	<u>\$ 11,145</u>	<u>\$ 15,696</u>
特別盈餘公積	<u>(\$ 690)</u>	<u>\$ 866</u>
現金股利	<u>\$ 88,001</u>	<u>\$114,429</u>
每股現金股利 (元)	\$ 2.69	\$ 3.5

上述 110 年度之現金股利已於 111 年 3 月 7 日董事會決議分配，110 年度之其餘盈餘分配項目及 109 年度之盈餘分配項目亦分別於 111 年 6 月 1 日及 111 年 7 月 1 日股東常會決議。

本公司 112 年 3 月 6 日董事會擬議 111 年度盈餘分配案如下：

	<u>111 年度</u>
法定盈餘公積	<u>\$ 20,335</u>
特別盈餘公積	<u>(\$ 667)</u>
現金股利	<u>\$150,720</u>
每股現金股利 (元)	\$ 4.61

上述現金股利已由董事會決議分配，其餘尚待預計於 112 年 6 月 21 日召開之股東常會決議。

#### (四) 庫藏股票

	<u>轉讓股份予員工</u>
	<u>( 仟 股 )</u>
<u>收 回 原 因</u>	
110 年 1 月 1 日股數	-
本年度增加	<u>101</u>
110 年 12 月 31 日股數	<u>101</u>
111 年 1 月 1 日股數	101
本年度減少	<u>( 101 )</u>
111 年 12 月 31 日股數	<u>-</u>

本公司持有之庫藏股票，依證券交易法規定不得質押，亦不得享有股利之分派及表決權等權利。

#### 二一、收 入

	<u>111年度</u>	<u>110年度</u>
客戶合約收入		
商品銷售收入	\$ 2,348,260	\$ 1,531,751
其 他	<u>229,549</u>	<u>192,588</u>
	<u>\$ 2,577,809</u>	<u>\$ 1,724,339</u>

#### (一) 合約餘額

	<u>111年12月31日</u>	<u>110年12月31日</u>	<u>110年1月1日</u>
應收帳款 (附註九)	<u>\$ 535,066</u>	<u>\$ 354,259</u>	<u>\$ 650,377</u>
合約負債			
商品銷貨	<u>\$ 786</u>	<u>-</u>	<u>-</u>

(二) 客戶合約收入之細分

	111年度	110年度
主要地區市場		
美 國	\$ 2,551,893	\$ 1,706,826
其 他	<u>25,916</u>	<u>17,513</u>
	<u>\$ 2,577,809</u>	<u>\$ 1,724,339</u>

二二、繼續營業單位淨利

(一) 利息收入

	111年度	110年度
銀行存款	\$ 1,234	\$ 405
其 他	<u>48</u>	<u>43</u>
	<u>\$ 1,282</u>	<u>\$ 448</u>

(二) 其他收入

	111年度	110年度
股利收入		
透過其他綜合損益按公 允價值衡量之權益工 具投資	\$ 360	\$ -
其 他	<u>187</u>	<u>4,191</u>
	<u>\$ 547</u>	<u>\$ 4,191</u>

(三) 其他利益及損失

	111年度	110年度
淨外幣兌換利益 (損失)	\$ 59,841	(\$ 22,600)
租賃修改利益	1	-
處分子公司損失 (附註二六)	<u>-</u>	<u>(252)</u>
	<u>\$ 59,842</u>	<u>(\$ 22,852)</u>

(四) 財務成本

	111年度	110年度
銀行借款利息	\$ 1,125	\$ 2,312
租賃負債之利息	<u>456</u>	<u>436</u>
	<u>\$ 1,581</u>	<u>\$ 2,748</u>



(五) 折舊及攤銷

	111年度	110年度
折舊費用依功能別彙總		
營業成本	\$ 10,274	\$ 11,382
營業費用	<u>26,911</u>	<u>27,889</u>
	<u>\$ 37,185</u>	<u>\$ 39,271</u>
攤銷費用依功能別彙總		
營業成本	\$ 24	\$ 3
管理費用	119	1,306
研發費用	<u>1,355</u>	<u>1,606</u>
	<u>\$ 1,498</u>	<u>\$ 2,915</u>

(六) 員工福利費用

	111年度	110年度
短期員工福利	\$244,966	\$221,076
員工認股權	2,159	-
退職後福利(附註十九)		
確定提撥計畫	<u>8,196</u>	<u>8,302</u>
員工福利費用合計	<u>\$255,321</u>	<u>\$229,378</u>
依功能別彙總		
營業成本	\$ 93,948	\$ 86,694
營業費用	<u>161,373</u>	<u>142,684</u>
	<u>\$255,321</u>	<u>\$229,378</u>

(七) 員工酬勞及董事酬勞

本公司依章程規定當年度如有獲利，應提撥 8.5% 為員工酬勞及不高於 2.5% 為董事酬勞，但公司尚有累積虧損時，應預先保留彌補數額。111 及 110 年度估列之員工酬勞及董事酬勞分別於 112 年 3 月 6 日及 111 年 3 月 7 日經董事會決議如下：

估列比例

	111年度	110年度
員工酬勞	8.5%	8.5%
董事酬勞	2.5%	2.5%

金 額

	111年度	110年度
員工酬勞	\$ 24,664	\$ 11,134
董事酬勞	7,254	3,275

年度個體財務報告通過發布日後若金額仍有變動，則依會計估計變動處理，於次一年度調整入帳。

110 及 109 年度員工酬勞及董事酬勞之實際配發金額與 110 及 109 年度個體財務報告之認列金額並無差異。

有關本公司董事會決議之員工酬勞及董事酬勞資訊，請至台灣證券交易所「公開資訊觀測站」查詢。

二三、繼續營業單位所得稅

(一) 認列於損益之所得稅

所得稅費用之主要組成項目如下：

	111年度	110年度
當期所得稅		
本年度產生者	\$ 56,216	\$ 4,828
以前年度之調整	711	-
遞延所得稅		
本年度產生者	-	-
認列於損益之所得稅費用	<u>\$ 56,927</u>	<u>\$ 4,828</u>

會計所得與所得稅費用之調節如下：

	111 年度	110 年度
繼續營業單位稅前淨利	<u>\$258,248</u>	<u>\$116,576</u>
稅前淨利按法定稅率計算之		
所得稅	\$ 51,649	\$ 23,315
以前年度調整	711	-
未認列之可減除暫時性差異	<u>4,567</u>	( 18,487)
認列於損益之所得稅費用	<u>\$ 56,927</u>	<u>\$ 4,828</u>

(二) 本期所得稅資產與負債

	111年12月31日	110年12月31日
本期所得稅資產		
預付所得稅	<u>\$ 9,318</u>	<u>\$ 9,318</u>
本期所得稅負債		
應付所得稅	<u>\$ 56,123</u>	<u>\$ -</u>

(三) 遞延所得稅負債

遞延所得稅負債之變動如下：

111 年度

<u>遞延所得稅負債</u>	<u>年初餘額</u>	<u>認列於損益</u>	<u>年底餘額</u>
暫時性差異			
確定福利退休計劃	<u>\$ 1,195</u>	<u>\$ -</u>	<u>\$ 1,195</u>

110 年度

<u>遞延所得稅負債</u>	<u>年初餘額</u>	<u>認列於損益</u>	<u>年底餘額</u>
暫時性差異			
確定福利退休計劃	<u>\$ 1,195</u>	<u>\$ -</u>	<u>\$ 1,195</u>

(四) 未於個體資產負債表中認列遞延所得稅資產之可減除暫時性差異

	<u>111年12月31日</u>	<u>110年12月31日</u>
可減除暫時性差異	<u>\$ 21,408</u>	<u>\$ 16,841</u>

(五) 所得稅核定情形

本公司之營利事業所得稅申報，截至 109 年度以前之申報案件業經稅捐稽徵機關核定。

二四、每股盈餘

單位：每股元

	<u>111年度</u>	<u>110年度</u>
基本每股盈餘	<u>\$ 6.17</u>	<u>\$ 3.42</u>
稀釋每股盈餘	<u>\$ 6.07</u>	<u>\$ 3.39</u>

用以計算每股盈餘之盈餘及普通股加權平均股數如下：

本年度淨利

	<u>111年度</u>	<u>110年度</u>
本年度淨利	<u>\$201,321</u>	<u>\$111,748</u>
用以計算基本每股盈餘之淨利	<u>\$201,321</u>	<u>\$111,748</u>
用以計算稀釋每股盈餘之淨利	<u>\$201,321</u>	<u>\$111,748</u>

股 數	單位：仟股	
	111年度	110年度
用以計算基本每股盈餘之普通股加權平均股數	32,652	32,692
具稀釋作用潛在普通股之影響：		
員工酬勞	<u>511</u>	<u>301</u>
用以計算稀釋每股盈餘之普通股加權平均股數	<u><u>33,163</u></u>	<u><u>32,993</u></u>

若本公司得選擇以股票或現金發放員工酬勞，則計算稀釋每股盈餘時，假設員工酬勞將採發放股票方式，並於該潛在普通股具有稀釋作用時計入加權平均流通在外股數，以計算稀釋每股盈餘。於次年度決議員工酬勞發放股數前計算稀釋每股盈餘時，亦繼續考量該等潛在普通股之稀釋作用。

## 二五、股份基礎給付協議

### 員工認股權計畫

本公司於 111 年 5 月給與員工認股權 101 單位，每一單位可認購普通股一仟股。給與對象包含本公司符合特定條件之員工。認股權之存續期間均為 8 天，憑證持有人於發行之日起，可行使被給與之認股權。認股權行使價格為本公司買回庫藏股之平均單位成本，認股權發行後，遇有本公司普通股股份發生變動時，認股權行使價格依規定公式予以調整。

員工認股權之相關資訊如下：

員 工 認 股 權	111 年 1 月 1 日至 12 月 31 日	
	單 位	加 權 平 均 行 使 價 格 ( 元 )
年初流通在外	-	\$ -
本年度給與	101	44.17
本年度行使	( <u>101</u> )	44.17
期末流通在外	<u>-</u>	
期末可行使	<u>-</u>	
本年度給與之認股權加權平均公允價值 ( 元 )	<u><u>\$ 21.38</u></u>	

本公司於 111 年 5 月給與之員工認股權使用 Black-Scholes 評價模式，評價模式所採用之輸入值如下：

給與日股價	65.5 元
行使價格	44.17 元
預期波動率	98.194%
存續期間	8 天
預期股利率	-
無風險利率	0.6%

111 年 1 月 1 日至 12 月 31 日認列之酬勞成本為 2,159 仟元。

## 二六、處分子公司

Onyx Wifi, Inc. (以下簡稱 Onyx 公司) 係負責本公司美國地區之市場開發。Onyx 公司於 110 年 1 月完成清算程序，本公司並對該子公司喪失控制。處分 Onyx 公司之說明請參閱本公司 111 年度合併財務報告附註二六。

## 二七、資本風險管理

本公司進行資本管理以確保集團內各企業能夠於繼續經營之前提下，藉由將債務及權益餘額最適化，以使股東報酬極大化。本公司之資本結構管理策略，係依據本公司所營事業的產業規模、產業未來之成長性與產品發展藍圖，以設定本公司適當之市場佔有率，並據以規劃所需之產能以及達到此一產能所需之廠房設備及相對應之資本支出；再依產業特性，計算所需之營運資金與現金，以對本公司長期發展所需之各項資產規模，做出整體性的規劃；最後根據本公司產品競爭力推估可能之產品邊際貢獻、營業利益率與現金流量，並考量產業景氣循環波動、產品生命週期等風險因素，以決定本公司適當之資本結構。本公司管理階層定期審核資本結構，並考量不同資本結構可能涉及之成本與風險。一般而言，本公司採用審慎之風險管理策略。

## 二八、金融工具

### (一) 公允價值資訊－非按公允價值衡量之金融工具

非按公允價值衡量之金融工具之帳面金額與公允價值無重大差異。

(二) 公允價值資訊－以重複性基礎按公允價值衡量之金融工具

1. 公允價值層級

111年12月31日

	第 1 等級	第 2 等級	第 3 等級	合 計
<u>透過其他綜合損益按公</u> <u>允價值衡量之金融資</u> <u>產</u>				
權益工具投資				
－國內未上市（櫃） 股權投資	\$ -	\$ -	\$ 9,704	\$ 9,704

110年12月31日

	第 1 等級	第 2 等級	第 3 等級	合 計
<u>透過其他綜合損益按公</u> <u>允價值衡量之金融資</u> <u>產</u>				
權益工具投資				
－國內未上市（櫃） 股權投資	\$ -	\$ -	\$ 10,822	\$ 10,822

111年及110年1月1日至12月31日無第1級與第2級公允價值衡量間移轉之情形。

2. 第3等級公允價值衡量之評價技術及輸入值

國內未上市（櫃）股權投資係採用淨資產價值法評價，本公司管理階層評估該等股權投資所投資之標的係具有公開市場報價，其淨資產金額趨近於該股權投資之公允價值。

3. 金融工具以第3等級公允價值衡量之調節

本公司以第3等級公允價值衡量之金融資產，係透過其他綜合損益按公允價值衡量之權益工具投資。

	111年度	110年度
期初餘額	\$ 10,822	\$ -
新 增	-	10,000
認列於其他綜合損益	( 1,118)	822
期末餘額	\$ 9,704	\$ 10,822

### (三) 金融工具之種類

	111年12月31日	110年12月31日
<u>金融資產</u>		
按攤銷後成本衡量之金融資產 產(註1)	\$ 1,172,575	\$ 1,109,183
透過其他綜合損益按公允價值 衡量之金融資產 權益工具投資	9,704	10,822
<u>金融負債</u>		
按攤銷後成本衡量(註2)	624,952	756,392

註1：餘額係包含現金及約當現金、應收帳款、其他應收款、其他金融資產及存出保證金等按攤銷後成本衡量之金融資產。

註2：餘額係包含短期借款、應付票據、應付帳款、其他應付款及長期借款(含一年內到期之長期借款)等按攤銷後成本衡量之金融負債。

### (四) 財務風險管理目的與政策

本公司之財務風險管理目標，係為管理與營運活動相關之匯率風險、利率風險、信用風險及流動風險。為降低相關財務風險，本公司致力於辨認、評估並規避市場之不確定性，以降低市場變動對公司財務績效之潛在不利影響。本公司之重要財務活動，係經董事會及內部控制制度進行覆核。於財務計劃執行期間，本公司必須恪遵關於整體財務風險管理及權責劃分之相關財務操作程序。

#### 1. 市場風險

本公司之營運活動使本公司承擔之主要財務風險為外幣匯率變動風險(參閱下述(1))以及利率變動風險(參閱下述(2))。

本公司有關金融工具市場風險之暴險及其對該等暴險之管理與衡量方式並無改變。

##### (1) 匯率風險

本公司營運活動及國外營運機構淨投資主要係以外幣進行交易，因此產生匯率變動暴險。本公司匯率風險管理



策略為定期檢視各種幣別資產及負債之淨部位，並對該淨部位進行風險管理，因本公司之營運活動主要係以外幣進行交易，故有自然避險之效果；國外營運機構淨投資係為策略性投資，故本公司並未對其進行避險。目前本公司並未從事衍生金融工具交易，未來將視公司營運狀況決定是否承做遠匯外匯交易，或其他金融商品避險。

#### 敏感度分析

本公司主要受到美元匯率波動之影響。

下表詳細說明當新台幣（功能性貨幣）對美元之匯率增加及減少 1% 時，本公司之敏感度分析。1% 係為本公司內部向主要管理階層報告匯率風險時所使用之敏感度比率，亦代表管理階層對外幣匯率之合理可能變動範圍之評估。敏感度分析之範圍包括本公司內部對國外營運機構之應收款項及應付款項。下表之正數係表示當美元升值 1% 時，將使稅前淨利增加之金額；當美元貶值 1% 時，其對稅前淨利之影響將為同金額之負數。

	美 元 之 影 響	
	111年度	110年度
損 益	\$ 7,126	\$ 7,834

本公司於本年度對匯率敏感度下降，主係因以美元計價之應付帳款餘額增加之故。

#### (2) 利率風險

因本公司同時以固定及浮動利率借入資金，因而產生利率暴險。本公司藉由維持一適當之固定及浮動利率組合來管理利率風險。本公司定期評估避險活動，使其與利率觀點及既定之風險偏好一致，以確保採用最符合成本效益之避險策略。

本公司於資產負債表日受利率暴險之金融資產及金融負債帳面金額如下：

	111年12月31日	110年12月31日
具公允價值利率風險		
－金融資產	\$ 67,562	\$ 83,131
－金融負債	20,000	-
具現金流量利率風險		
－金融資產	551,701	652,017
－金融負債	15,614	179,555

#### 敏感度分析

下列敏感度分析係依衍生及非衍生工具於資產負債表日之利率暴險而決定。對於浮動利率負債，其分析方式係假設資產負債表日流通在外之負債金額於報導期間皆流通在外。

若利率增加／減少 1%，在所有其他變數維持不變之情況下，本公司 111 及 110 年度之稅前淨利將減少／增加 156 仟元及 1,796 仟元。

## 2. 信用風險

信用風險係指交易對方拖欠合約義務而造成本公司財務損失之風險。截至資產負債表日，本公司可能因交易對方未履行義務及本公司提供財務保證造成財務損失之最大信用風險暴險主要係來自於個體資產負債表所認列之金融資產帳面金額。

本公司採行之政策係僅與信譽卓著之對象進行交易，並於必要情形下取得足額之擔保以減輕因拖欠所產生財務損失之風險。本公司持續監督信用暴險以及交易對方之信用評等，並將總交易金額分散至各信用評等合格之客戶，並透過每年由管理階層複核及核准之交易對方信用額度限額控制信用暴險。

本公司之信用風險主要係集中於本公司前兩大客戶，均位於美國，截至 111 年及 110 年 12 月 31 日止，總應收帳款來自前述客戶之比率皆為 99%。

### 3. 流動性風險

本公司係透過管理及維持足夠部位之現金及約當現金以支應集團營運並減輕現金流量波動之影響。本公司管理階層監督銀行融資額度使用狀況並確保借款合同條款之遵循。

銀行借款對本公司而言係為一項重要流動性來源。截至 111 年及 110 年 12 月 31 日止，本公司未動用之融資額度，參閱下列(2)融資額度之說明。

#### (1) 非衍生金融負債之流動性及利率風險表

非衍生金融負債剩餘合約到期分析係本公司最早可能被要求還款之日期，按金融負債未折現現金流量編製。因此，本公司可被要求立即還款之銀行借款，係列於下表最早之期間內，不考慮銀行立即執行該權利之機率；其他非衍生金融負債到期分析係依照約定之還款日編製。

#### 111 年 12 月 31 日

	要求即付或			
	短於 1 個月	1 ~ 3 個月	3 個月 ~ 1 年	1 ~ 5 年
<u>非衍生金融負債</u>				
無付息負債				
應付票據及帳款	\$ -	\$ 380,863	\$ -	\$ -
租賃負債	1,473	2,946	13,136	7,467
其他應付款(註)	-	104,439	-	-
浮動利率工具	1,301	2,602	11,711	-
固定利率工具	<u>1,667</u>	<u>3,333</u>	<u>15,000</u>	<u>-</u>
	<u>\$ 4,441</u>	<u>\$ 494,183</u>	<u>\$ 39,847</u>	<u>\$ 7,467</u>

上述金融負債到期分析之進一步資訊如下：

	短於 1 年	1 ~ 5 年	5 ~ 10 年	10 ~ 15 年	15 ~ 20 年	20 年以上
租賃負債	<u>\$ 17,555</u>	<u>\$ 7,467</u>	<u>\$ -</u>	<u>\$ -</u>	<u>\$ -</u>	<u>\$ -</u>

#### 110 年 12 月 31 日

	要求即付或			
	短於 1 個月	1 ~ 3 個月	3 個月 ~ 1 年	1 ~ 5 年
<u>非衍生金融負債</u>				
無付息負債				
應付票據及帳款	\$ -	\$ 404,397	\$ -	\$ -
租賃負債	1,002	1,926	7,792	9,212
其他應付款(註)	-	86,964	-	-
浮動利率工具	<u>24,239</u>	<u>50,759</u>	<u>68,147</u>	<u>36,410</u>
	<u>\$ 25,241</u>	<u>\$ 544,046</u>	<u>\$ 75,939</u>	<u>\$ 45,622</u>

上述金融負債到期分析之進一步資訊如下：

	短於1年	1～5年	5～10年	10～15年	15～20年	20年以上
租賃負債	\$ 10,720	\$ 9,212	\$ -	\$ -	\$ -	\$ -

註：上述其他應付款不包含應付薪資及獎金、應付員工酬勞及應付董事酬勞。

## (2) 融資額度

	111年12月31日	110年12月31日
無擔保銀行借款額度		
－已動用金額	\$ 35,614	\$153,055
－未動用金額	867,581	715,822
	<u>\$903,195</u>	<u>\$868,877</u>
有擔保銀行借款額度 (雙方同意下得展延)		
－已動用金額	\$ -	\$ 30,000
－未動用金額	150,000	220,000
	<u>\$150,000</u>	<u>\$250,000</u>

## 二九、關係人交易

本公司與關係人間之交易如下。

### (一) 關係人名稱及其關係

關係人名稱	與本公司之關係
U-MEDIA, Inc.	子公司

### (二) 佣金費用

帳列項目	關係人類別／名稱	111年度	110年度
推銷費用	子公司／U-MEDIA, Inc.	\$ -	\$ 7,235

### (三) 主要管理階層薪酬

	111年度	110年度
短期員工福利	\$ 25,248	\$ 26,233
退職後福利	-	207
	<u>\$ 25,248</u>	<u>\$ 26,440</u>

董事及其他主要管理階層之薪酬係由薪酬委員會依照個人績效及市場趨勢決定。

### 三十、質抵押之資產

下列資產業經提供為融資借款之擔保品：

	111年12月31日	110年12月31日
受限制銀行存款（帳列按攤銷後 成本衡量之金融資產）	\$ <u>          -</u>	\$ <u>86,131</u>

### 三一、具重大影響之外幣資產及負債資訊

以下資訊係按本公司功能性貨幣以外之外幣彙總表達，所揭露之匯率係指該等外幣換算至功能性貨幣之匯率。具重大影響之外幣資產及負債如下：

#### 111年12月31日

	外	幣	匯	率	帳	面	金	額
<u>外幣資產</u>								
<u>貨幣性項目</u>								
美元	\$	32,480		30.71			\$	<u>997,458</u>
<u>外幣負債</u>								
<u>貨幣性項目</u>								
美元		9,276		30.71			\$	<u>284,878</u>

#### 110年12月31日

	外	幣	匯	率	帳	面	金	額
<u>外幣資產</u>								
<u>貨幣性項目</u>								
美元	\$	31,733		27.68			\$	<u>879,483</u>
<u>外幣負債</u>								
<u>貨幣性項目</u>								
美元		3,472		27.68			\$	<u>96,109</u>

具重大影響之外幣兌換損益（未實現）如下：

外	幣	111年度		110年度	
		匯	率	匯	率
美	元	30.71 (美元：新台幣)	淨兌換損失	27.68 (美元：新台幣)	淨兌換損失
			\$ <u>8,431</u>		\$ <u>6,438</u>

### 三二、附註揭露事項

#### (一) 重大交易事項及(二)轉投資事業相關資訊：

1. 資金貸與他人：無。
2. 為他人背書保證：無。
3. 期末持有有價證券情形（不包含投資子公司）：附表一。
4. 累積買進或賣出同一有價證券之金額達新臺幣 3 億元或實收資本額 20%以上：無。
5. 取得不動產之金額達新臺幣 3 億元或實收資本額 20%以上：無。
6. 處分不動產之金額達新臺幣 3 億元或實收資本額 20%以上：無。
7. 與關係人進、銷貨之金額達新臺幣 1 億元或實收資本額 20%以上：無。
8. 應收關係人款項達新臺幣 1 億元或實收資本額 20%以上：無。
9. 從事衍生工具交易：無。
10. 被投資公司資訊：附表二

#### (三) 大陸投資資訊：

1. 大陸被投資公司名稱、主要營業項目、實收資本額、投資方式、資金匯出入情形、持股比例、本期損益及認列之投資損益、期末投資帳面金額、已匯回投資損益及赴大陸地區投資限額：無。
2. 與大陸被投資公司直接或間接經由第三地區所發生下列之重大交易事項，及其價格、付款條件、未實現損益：無。
  - (1) 進貨金額及百分比與相關應付款項之期末餘額及百分比。
  - (2) 銷貨金額及百分比與相關應收款項之期末餘額及百分比。
  - (3) 財產交易金額及其所產生之損益數額。
  - (4) 票據背書保證或提供擔保品之期末餘額及其目的。
  - (5) 資金融通之最高餘額、期末餘額、利率區間及當期利息總額。
  - (6) 其他對當期損益或財務狀況有重大影響之交易事項，如勞務之提供或收受等。

#### (四) 主要股東資訊：股權比例達 5%以上之股東名稱、持股數額及比例：附表三。

宇智網通股份有限公司  
 期末持有有價證券情形  
 民國 111 年 12 月 31 日

附表一

單位：除另予註明者外  
 ，為新台幣仟元

持有之公司	有價證券種類及名稱	與有價證券發行人之關係	列	科	目	期 股數/單位數(註二)	帳 面 金 額	持 股 比 例 (%)	公 允 價 值	備 註
本公司	有價證券 股票投資 鳳凰麥創創業投資股份有限公司	無	透過其他綜合損益按公允價值衡量之權益工具投資	非流動		1,000	\$ 9,704	4.35	\$ 9,704	註一

註一：係按 111 年 12 月 31 日淨值計算。

註二：其股數與單位數分別為仟股及仟單位。

註三：上列有價證券於 111 年 12 月 31 日，並無提供擔保、質押借款或其他依約定而受限制使用者。



宇智網通股份有限公司  
被投資公司名稱、所在地區...等相關資訊

民國 111 年度

附表二

單位：除另予註明者外  
，為新台幣仟元

投資公司名稱	被投資公司名稱 (註 1、2)	所在地區	主要營業項目	原始投資金額		期末 股 ( 仟 股 )	持 率 比	持有 帳 面 金 額		被投資公司 本 期 損 失 (註 2)	本期認列之 投資損失 (註 2(3))	備 註
				本 期 末	去 年 底			\$	\$			
宇智網通股份有限 公司	U-MEDIA, Inc.	美 國	市場開發及業務 支援	\$ 18,933	\$ 18,933	590	100%	\$ 18,157	\$ 211	211		子 公 司

註 1：公開發行公司如設有國外控股公司且依當地法令規定以合併報表為主要財務報表者，有關國外被投資公司資訊之揭露，得僅揭露至該控股公司之相關資訊。

註 2：非屬註 1 所述情形者，依下列規定填寫：

- (1) 「被投資公司名稱」、「所在地區」、「主要營業項目」、「原始投資金額」及「期末持股情形」等欄，應依本（公開發行）公司轉投資情形及每一直接或間接控制之被投資公司再轉投資情形依序填寫，並於備註欄註明各被投資公司與本（公開發行）公司之關係（如係屬子公司或孫公司）。

(2) 「被投資公司本期損益」乙欄，應填寫各被投資公司之本期損益金額。

- (3) 「本期認列之投資損益」乙欄，僅須填寫本（公開發行）公司認列直接轉投資之各子公司及採權益法評價之各被投資公司之損益金額，餘得免填。於填寫「認列直接轉投資之各子公司本期損益金額」時，應確認各子公司本期損益金額業已包含其再轉投資依規定應認列之投資損益。

宇智網通股份有限公司

主要股東資訊

民國 111 年 12 月 31 日

附表三

主 要 股 東 名 稱	股 份	
	持 有 股 數	持 股 比 例
丁冠博	3,838,000	11.73%
袁允中	2,598,099	7.94%

註：本表主要股東資訊係由集保公司以當季季底最後一個營業日，計算股東持有公司已完成無實體登錄交付（含庫藏股）之普通股及特別股合計達5%以上資料。本公司個體財務報告所記載股本與實際已完成無實體登錄交付股數，可能因編製計算基礎不同或有差異。

## §重要會計項目明細表目錄§

項	目	編 號 / 索 引
資產、負債及權益項目明細表		
現金及約當現金明細表		明細表一
按攤銷後成本衡量之金融資產－流動明細表		附註八
應收帳款明細表		明細表二
其他應收款明細表		附註九
存貨明細表		明細表三
其他流動資產明細表		附註十五
透過其他綜合損益按公允價值衡量之金融資 產－非流動變動明細表		明細表四
採用權益法之投資變動明細表		明細表五
不動產、廠房及設備變動明細表		附註十二
使用權資產變動及使用權資產累計折舊變動 明細表		明細表六
其他無形資產變動明細表		附註十四
其他非流動資產明細表		附註十五
短期借款明細表		附註十六
應付票據及帳款明細表		明細表七
其他應付款明細表		附註十八
其他流動負債明細表		附註十八
長期借款明細表		附註十六
租賃負債明細表		明細表八
損益項目明細表		
營業收入明細表		明細表九
營業成本明細表		明細表十
製造費用明細表		明細表十一
營業費用明細表		明細表十二
其他收益及費損淨額明細表		附註二二
財務成本明細表		附註二二
本期發生之員工福利、折舊及攤銷費用功能 別彙總表		明細表十三

宇智網通股份有限公司  
現金及約當現金明細表  
民國 111 年 12 月 31 日

明細表一

單位：新台幣及外幣仟元

項	目	金	額
庫存現金		\$	59
銀行存款			
支票存款			90
活期存款			156,174
外幣活期存款（註 1）			395,527
外幣定期存款（註 2）			<u>67,562</u>
			<u>\$619,412</u>

註 1：包括美金 12,879 仟元（兌換率為 USD\$1：NT\$30.71）。

註 2：包括美金 2,200 仟元（兌換率為 USD\$1：NT\$30.71）。

宇智網通股份有限公司

應收帳款明細表

民國 111 年 12 月 31 日

明細表二

單位：新台幣仟元

<u>客</u>	<u>戶</u>	<u>名</u>	<u>稱</u>	<u>摘</u>	<u>要</u>	<u>金</u>	<u>額</u>
非關係人							
		A	公		銷	\$532,884	
		其	他		貨	2,234	
		備	抵		之	( 52 )	
		損	失		帳	<u>\$535,066</u>	
					款		

註：各戶餘額皆未超過本科目餘額百分之五。

宇智網通股份有限公司

存貨明細表

民國 111 年 12 月 31 日

明細表三

單位：新台幣仟元

項 目	金 成 本	淨 變 現 價 值
原 料	\$228,084	\$349,642
在製品及半成品	69,395	83,210
製 成 品	-	-
減：備抵存貨跌價損失	( 20,655 )	-
	<u>\$276,824</u>	<u>\$432,852</u>

註：存貨係以成本與淨變現價值孰低計價，比較成本與淨變現價值時除同類別存貨外係以個別項目為基礎。淨變現價值係指在正常情況下之估計售價減除至完工尚需投入之成本及銷售費用後之餘額。

宇智網通股份有限公司

透過其他綜合損益按公允價值衡量之金融資產－非流動變動明細表

民國 111 年 1 月 1 日至 12 月 31 日

明細表四

單位：除另予註明者外，係新台幣仟元

名稱	年初 股數(註一)	年初 餘額	本 年 度 增 加 額	本 年 度 減 少 額	未 實 現 評 價 (損)益	年 終 股 數 (註一)	年 終 餘 額	公 允 價 值 (註二)	提 供 擔 保 或 質 押 情 形
股權投資									
鳳凰參創新創業投資股份 有限公司	1,000	\$ 10,822	\$ -	\$ -	(\$ 1,118)	1,000	\$ 9,704	\$ 9,703	無

註一：其股數與單位數分別為仟股及仟單位。

註二：係按 111 年 12 月 31 日淨值計算。



宇智網通股份有限公司

採用權益法之投資變動明細表

民國 111 年 1 月 1 日至 12 月 31 日

明細表五

單位：除另予註明者外，  
係新台幣仟元

被投資公司	年初		年度		減少		投資損失		國外營運		年底	股權淨值 (註二)	提供擔保或 質押情形	註
	股數(仟股)	金額	股數(仟股)	金額	股數(仟股)	金額	(註一)	之兌換差額	持	餘				
U-MEDIA, Inc.	590	\$ 16,557	-	\$ -	(211)	\$ (211)	1,811	590	100	\$ 18,157	無	\$ 18,157	備	-

註一：按經會計師查核之 111 年度財務報表計算。

註二：股權淨值主要係依據被投資公司之財務報表及本公司持股比例計算。

宇智網通股份有限公司

使用權資產變動及使用權資產累計折舊變動明細表

民國 111 年 1 月 1 日至 12 月 31 日

明細表六

單位：新台幣仟元

	房屋及建築	運輸設備	合計
成 本			
111 年 1 月 1 日餘額	\$ 68,237	\$ 4,489	\$ 72,726
增 添	22,464	755	23,219
處 分	<u>-</u>	<u>( 755)</u>	<u>( 755)</u>
111 年 12 月 31 日餘額	<u>90,701</u>	<u>4,489</u>	<u>95,190</u>
累計折舊			
111 年 1 月 1 日餘額	50,095	3,134	53,229
折 舊	16,705	840	17,545
處 分	<u>-</u>	<u>( 84)</u>	<u>( 84)</u>
111 年 12 月 31 日餘額	<u>66,800</u>	<u>3,890</u>	<u>70,690</u>
111 年 12 月 31 日淨額	<u>\$ 23,901</u>	<u>\$ 599</u>	<u>\$ 24,500</u>

宇智網通股份有限公司

應付帳款明細表

民國 111 年 12 月 31 日

明細表七

單位：新台幣仟元

廠 商 名 稱	摘 要	金 額
非關係人		
C 公 司	進貨之帳款	\$ 40,374
D 公 司	進貨之帳款	30,845
E 公 司	進貨之帳款	26,785
F 公 司	進貨之帳款	26,625
G 公 司	進貨之帳款	24,358
H 公 司	進貨之帳款	22,314
其他 (註)	進貨之帳款	<u>209,562</u>
		<u>\$380,863</u>

註：各戶餘額皆未超過本科目餘額百分之五。

宇智網通股份有限公司

租賃負債明細表

民國 111 年 12 月 31 日

明細表八

單位：新台幣仟元

名 稱	租 賃 期 間	折 現 率	金 額
建築物	110.01~113.12	1.47%~1.69%	\$ 24,102
運輸設備	109.10~112.10	1.64%	<u>609</u>
合 計			24,711
減：租賃負債－流動			( <u>17,300</u> )
租賃負債－非流動			<u>\$ 7,411</u>

宇智網通股份有限公司

營業收入明細表

民國 111 年 1 月 1 日至 12 月 31 日

明細表九

單位：新台幣仟元／仟個

<u>名</u>	<u>稱</u>	<u>數</u>	<u>量</u>	<u>金</u>	<u>額</u>
無限寬頻網路應用產品		420		\$ 2,353,086	
其	他	913		<u>229,549</u>	
				2,582,635	
減：銷貨折讓				( <u>4,826</u> )	
				<u>\$ 2,577,809</u>	

宇智網通股份有限公司

營業成本明細表

民國 111 年 1 月 1 日至 12 月 31 日

明細表十

單位：新台幣仟元

項	目	金	額
期初原料		\$	237,553
加：本期進料			2,053,872
轉列營業費用			720
減：出售原料		(	156,446)
轉列製造費用		(	421)
其他		(	62,908)
期末原料		(	207,528)
本期耗用原料			1,864,842
直接人工			45,731
製造費用			90,687
製造成本			2,001,260
加：期初在製品及半成品			12,037
委外加工成本			29,825
其他			3,778
減：出售半成品		(	493)
轉列製造費用		(	17,214)
轉列營業費用		(	3,023)
其他		(	221)
期末在製品及半成品		(	69,296)
製成品成本			1,956,653
加：期初製成品			10,361
其他			97
減：轉列營業費用		(	1,900)
轉列製造費用		(	53)
其他		(	3,615)
期末製成品			-
自製產品銷貨成本			1,961,543
加：出售原料成本			156,446
出售半成品成本			493
其他營業成本			12,395
減：出售下腳收入		(	46)
			<u>\$ 2,130,831</u>

宇智網通股份有限公司

製造費用明細表

民國 111 年 1 月 1 日至 12 月 31 日

明細表十一

單位：新台幣仟元

項 目	金 額
薪 資	\$ 41,507
折舊費用	10,274
勞務費用	6,176
消 耗 品	6,046
其他（註）	<u>26,684</u>
	<u>\$ 90,687</u>

註：各項餘額皆未超過本科目餘額百分之五。



宇智網通股份有限公司

營業費用明細表

民國 111 年 1 月 1 日至 12 月 31 日

明細表十二

單位：新台幣仟元

項 目	推 銷 費 用	管 理 費 用	研 究 發 展 費 用
薪資費用	\$ 11,733	\$ 46,907	\$ 77,293
進出口費用	4,418	-	-
樣品費	1,892	-	-
運 費	1,216	20	9
折舊費用	1,171	4,360	21,380
董事酬金	-	7,683	-
研 究 費	-	-	39,709
其他(註)	<u>2,298</u>	<u>12,127</u>	<u>16,341</u>
	<u>\$ 22,728</u>	<u>\$ 71,097</u>	<u>\$ 154,732</u>

註：各項餘額皆未超過各科目餘額百分之五。

宇智網通股份有限公司

本期發生之員工福利、折舊及攤銷費用功能別彙總表

民國 111 年及 110 年 1 月 1 日至 12 月 31 日

明細表十三

單位：新台幣仟元

	111 年度			110 年度		
	屬於營業 成本者	屬於營業 費用者	合計	屬於營業 成本者	屬於營業 費用者	合計
員工福利費用						
薪資費用	\$ 79,445	\$ 135,933	\$ 215,378	\$ 72,500	\$ 119,996	\$ 192,496
員工保險費	7,954	9,652	17,606	7,717	10,322	18,039
董事酬金	-	7,683	7,683	-	3,734	3,734
退休金	2,989	5,207	8,196	2,835	5,467	8,302
其他員工福利費用	3,560	2,898	6,458	3,642	3,165	6,807
	<u>\$ 93,948</u>	<u>\$ 161,373</u>	<u>\$ 255,321</u>	<u>\$ 86,694</u>	<u>\$ 142,684</u>	<u>\$ 229,378</u>
折舊費用	<u>\$ 10,274</u>	<u>\$ 26,911</u>	<u>\$ 37,185</u>	<u>\$ 11,382</u>	<u>\$ 27,889</u>	<u>\$ 39,271</u>
攤銷費用	<u>\$ 24</u>	<u>\$ 1,474</u>	<u>\$ 1,498</u>	<u>\$ 3</u>	<u>\$ 2,912</u>	<u>\$ 2,915</u>

註 1：111 及 110 年度之員工人數分別為 220 人及 239 人，其中未兼任員工之董事人數皆為 5 人。

註 2：股票已在證券交易所上市或於證券櫃檯買賣中心上櫃買賣之公司，應增加揭露以下資訊：

- (1) 111 年度平均員工福利費用 1,152 仟元（『111 年度員工福利費用合計數－董事酬金合計數』／『111 年度員工人數－未兼任員工之董事人數』）。  
110 年度平均員工福利費用 964 仟元（『110 年度員工福利費用合計數－董事酬金合計數』／『110 年度員工人數－未兼任員工之董事人數』）。
- (2) 111 年度平均員工薪資費用 1,002 仟元（111 年度薪資費用合計數／『111 年度員工人數－未兼任員工之董事人數』）。  
110 年度平均員工薪資費用 823 仟元（110 年度薪資費用合計數／『110 年度員工人數－未兼任員工之董事人數』）。
- (3) 平均員工薪資費用調整變動情形 22%（『111 年度平均員工薪資費用－110 年度平均員工薪資費用』／110 年度平均員工薪資費用）。
- (4) 本公司已於 103 年 10 月 22 日成立審計委員會，故無設立監察人，無須揭露此項目。
- (5) 本公司給付董事酬勞係依據公司章程第二十三條規定，以公司當年度有獲利的前提，提撥不高於 2.5% 為董事酬勞。董事酬金之訂定程序，以本公司「董事之酬金結構與制度」及「董事及功能性委員酬金給付辦法」為依循，並佐以「董事會暨功能性委員會績效評估辦法」之評估結果。

經理人及員工之給付酬勞政策及訂定酬金程序，依據本公司「薪資管理辦法」及該職位於同業市場中的薪資水平、於公司內該職位的權責範圍以及對公司營運目標的貢獻度給付酬金。

宇智網通股份有限公司



董事長：袁允中

